ALTO EL FUEGO EN PUERTO ARGENTINO: MADRUGADA; DRAMATICAS NEGOCIACIONES

¡TREGUA!

INSTANCIA CRUCIAL: SE ACORDABAN LAS CONDICIONES DEL CESE DEL FUEGO QUE COMENZO A REGIR AYER A MEDIA TARDE, LUEGO DE QUE EL GENERAL MENENDEZ FUERA AUTORIZADO A CONVERSAR CON EL GENERAL JEREMY MOORE

Después de setenta y dos horas de violentos combates, con un altísimo número de bajas por ambos bandos, se estableció de hecho en la zona de Puerto Argentino un cese del fuego, luego que el jefe de las fuerzas invasoras solicitara al general Menéndez iniciar conversaciones. El comandante militar argentino recabó instrucciones a la Junta y ésta lo autorizó a iniciarlas, siempre que en ellas *"no se comprometiera el honor de las Fuerzas Armadas Argentinas"*. Esta reunión, en la que se debían acordar las condiciones del cese del fuego, debía haberse realizado a las 16 pero, según informó anoche el Estado Mayor Conjunto, se postergó para las 19, ignorándose al cierre de esta edición qué resultados había arrojado.

Paralelamente, y ya desde la media tarde, se fue tomando conocimiento de sucesivas reuniones de los más altos estamentos gubernamentales y castrenses. Entre estas deliberaciones se cuentan las efectuadas por el Comité Militar y las de los mandos superiores de las tres Fuerzas Armadas. Es obvio conjeturar que estas reuniones estaban, y están, destinadas a establecer los pasos a seguir en relación con el conflicto bélico derivado de la agresión inglesa a las islas Malvinas. La madrugada, pues, evidenciaba un cuadro de tensa expectativa que, naturalmente, abarcaba a toda la población. Prueba de esto último fueron las diversas manifestaciones que en distintos lugares céntricos y aún frente a la Casa de Gobierno, se efectuaron anoche. También se mencionaba, sin confirmación oficial, la posibilidad de que el presidente Galtieri dirigiera un mensaje al país, para referirse a estas dramáticas y graves circunstancias.

Cabe señalar, por último, que las informaciones procedentes del frente de batalla, daban cuenta de que la guarnición argentina luchó hasta las últimas posibilidades, llegando incluso a episodios de real heroismo, frente a un enemigo que utilizó en su ataque último, la suma de la más moderna y letal tecnología bélica, proporcionada por su "fiel aliado" norteamericano y los "socios" europeos a través de la OTAN. La sangre, tan valientemente derramada por nuestros héroes, certifica que puede haber concluido una batalla, pero que la lucha por la soberanía argentina en las islas Malvinas recién comienza.

EJERCITO: "TOTAL COHESION"

El Comando en Jefe del Ejército emitió esta madrugada un comunicado relacionado con la reunión de generales de división en actividad, que fue presidida por el comandante en Jefe del Ejército, en la que se trató la situación en las islas Malvinas, y la probable evolución del conflicto con Gran Bretaña.

El texto del comunicado expresa lo siguiente: "En el día de ayer, 14 de junio de 1982, presidida por el comandante en Jefe del Ejército, teniente general Leopoldo Fortunato Galtieri, se realizó una reunión de generales de división en actividad con destino en el país, en el edificio Libertador, sede del Comando en Jefe del Ejército, entre las 21 y las 23 horas.".

"En ella se trató detalladamente la situación operacional en las islas Malvinas y la situación política-diplomática existente en relación al conflicto con Gran Bretaña y su probable evolución inmediata".

"En su transcurso, también se puso de manifiesto la cohesión existente en todos los niveles del Ejército, así como también con las otras Fuerzas Armadas, destacando el papel decisivo que ellas ha desempeñado en la acción desarrollada para hacer frente a los graves momentos por los que atraviesa el país como consecuencia de la agresión británica".

"Finalizada la reunión los mandos regresaron al asiento de sus respectivos comandos".

crónica
FIRME JUNTO AL PUEBLO
EL DIARIO DE MAYOR CIRCULACION EN EL PAIS
2ª EDICION DE LA MADRUGADA
Año XIX - Bs. As., Martes 15 de Junio de 1982 - Nº 6.147 - $ 6.000
EDICION DOMINICAL $ 8.000

LAMI DOZO: EL PAIS SEGUIRA CONSOLIDANDO SU IDENTIDAD

MUNDIAL '82: BRASIL VENCIO A RUSIA; IGUALARON ITALIA-POLONIA

LEONES AFRICANOS - MONOS SABIOS - O NORTE - PERROS AMAESTRADOS - GRAN BALLET INT FOCAS - EQUILIBRISTAS - SUSPENSO EN EL AIRE.
PAYASOS
EL CIRCO DEL MUNDO
ALMIRANTE BROWN Y MARTIN GARCIA
(Frente al Hospital Argerich)
SHANGRI-LA
HOY 20 HORAS
con
CAROZO Y NARIZOTA
Y EL PROFESOR GABINETE
MENORES DE 3 AÑOS GRATIS
TRAPECIO
GRAN BALLET INTERNACIONAL - EQUILIBRISTAS - TRAPECIO - MAGIA - PAYASOS - SUSPENSO EN EL AIRE. LAS MEJORES 15 ATRACCIONES MUNDIALES - MONOS SABIOS

PUERTO ARGENTINO: SE

Se Acordó una Reunión Entre Menéndez y Jeremy Moore

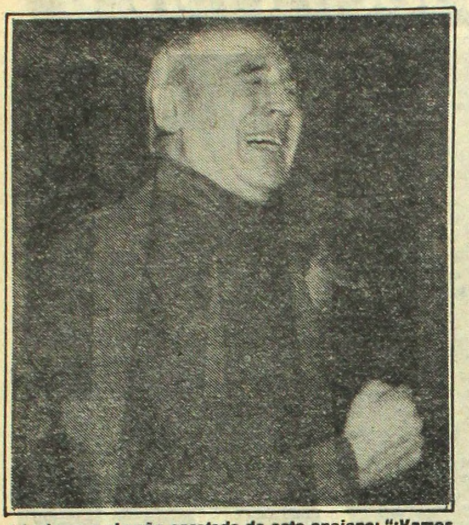

Lágrimas y el puño apretado de este anciano: "¡Vamos Argentina que el pueblo unido, jamás será vencido!".

Después de una ejemplar y denodada resistencia de nuestras tropas, que escalonadamente y dando la cara al enemigo se replegaron en los combates de ayer hasta el perímetro de Puerto Argentino, regía esta madrugada una tregua en las Malvinas, mientras los altos mandos castrenses deliberaban en Buenos Aires.

A las 23.10, el Estado Mayor Conjunto informó que el gobernador militar de las Malvinas, general Mario Benjamín Menéndez, y el jefe de la fuerza invasora, general Moore, habían conferenciado a las 19 de ayer para "acordar las condiciones del cese de fuego", cuyos términos el comunicado no dio a conocer.

Dice el comunicado N° 164 del Estado Mayor Conjunto que "la reunión prevista para las 16 horas del día de hoy, 14 de junio de 1982, entre el comandante de la Fuerza de Tareas británicas, general Moore, y el gobernador militar de las islas Malvinas, general de brigada Mario Benjamín Menéndez, fue diferida para las 19 horas. En ella se debían acordar las condiciones del cese del fuego".

Los generales, almirantes y brigadieres se reunieron anoche por separado, después que deliberó el Comité Militar, para considerar la situación.

● LA TREGUA

Después de casi tres días de cruentos combates en los alrededores de Puerto Argentino, y cuando los mercenarios británicos se habían lanzado sobre la capital del archipiélago en tres direcciones y con toda su capacidad humana y material, el gobernador militar de las islas, general Mario Benjamín Menéndez, fue autorizado por el Gobierno Nacional a mantener una entrevista con el comandante de las fuerzas invasoras, general Jeremy Moore, que le había formulado una propuesta en tal sentido.

Según se dijo en fuentes militares de nuestro país, **esa autorización fue otorgada a condición de que en las conversaciones no se comprometiera de ningún modo el honor de las Fuerzas Armadas Argentinas**, que desde muchos días atrás estaban enfrentando al enemigo imperialista con valor, entereza y eficiencia pero en situación de evidente desigualdad por la cantidad y calidad del armamento de que disponía el invasor.

"Hay que recordar que el ejército enemigo forma parte de las fuerzas de Organización del Tratado del Atlántico Norte (OTAN) y que cuenta con elementos de un alto desarrollo tecnológico —dijo al respecto un jefe militar—. **Estamos enfrentando a dos grandes potencias, Gran bretaña y los Estados Unidos. Esto cambió mucha la relación de poder de combate". "Estamos luchando no solo contra una muy alta tecnología sino también contra un poder militar que, se ha comprobado, dispone de equipos y armas con gran capacidad de fuego y aptitud para la lucha nocturna"**, agregó.

En el mismo sentido, se explicó que todos los mercenarios británicos están equipados con fusiles y ametralladoras dotados de miras infrarrojas, especiales para las operaciones nocturnas. Esos dispositivos permiten ver **"como si fuera de día"** en plena noche y a 200 metros de distancia, y pueden soportar temperaturas de hasta 40 grados bajo cero y 55 grados sobre cero. Los misiles portátiles de los británicos también poseen mira infrarroja, y cada ingeniero del ejército invasor lleva un visor de bolsillo para operaciones nocturnas que no pesa más de 800 gramos.

El vocero militar aludido hizo notar **"la heróica y eficaz resistencia de las tropas argentinas"** y señaló que el ataque masivo de los invasores colonialistas, lanzado con el propósito de tomar Puerto Argentino en menos de veinticuatro horas, se encontró con una defensa encarnizada, cuyo núcleo se mantuvo en sus posiciones **"con elevado espíritu combativo y excelente moral"**.

Al recordar los graves daños infligidos a las fuerzas navales, aéreas y terrestres de Margaret Thatcher durante las operaciones en el Atlántico meridional, el vocero militar apuntó que los británicos han pagado muy alto precio por su expedición, pero es preciso tomar en cuenta que sus posibilidades de reposición de materiales y efectivos **"son prácticamente ilimitadas"**. Ejemplo de ello lo constituye el hecho de que la flota enviada al Teatro de Operaciones fue en un principio de 35 naves y en la actualidad está integrada por más de 70.

De cualquier modo, se aclaró que **"en todo lo actuado no ha habido ningún tipo de improvisación"** y en todo momento **"se ha defendido la dignidad nacional"** con la totalidad de los elementos militares y morales disponibles, como lo prueba la decisión e inclusive el heroismo con que nuestros soldados combatieron desde el primer momento contra efectivos profesionales, mercenarios, preparados para la guerra a cambio de una paga y apoyados por la más grande potencia militar del mundo occidental, al que esa misma potencia ha traicionado obscenamente en el se-

FERVOR POPULAR: "EL PUEBLO NO SE RINDE"

Varios centenares de personas se reunieron ayer poco después de las 20 frente a la Casa de Gobierno para expresar su solidaridad con las tropas que defienden nuestra integridad territorial en las islas Malvinas.

Los manifestantes portaban numerosas banderas argentinas y, luego de cantar las estrofas del Himno Nacional, entonaron estribillos tales como **"El pueblo no se rinde"**, **"La sangre derramada no será negociada"**, mientras los integrantes de la Junta Militar se encontraban reunidos en el interior de la Casa Rosada. Entrada ya la noche, los manifestantes permanecían en la Plaza de Mayo sin provocar incidentes. La Policía Federal estableció una discreta vigilancia en el lugar, pero dada la calma observada por los manifestantes no tuvo necesidad de intervenir.

● TAMBIEN EN FLORIDA

Asimismo, a lo largo de la tarde de ayer numerosos grupos de personas se hicieron presentes en distintos puntos céntricos de la ciudad. La calle Florida fue el escenario preferido de los manifestantes, quienes coreaban consignas tales como **"No se rindan, no se rindan"** y **"Queremos un fusil"**. Los manifestantes se desplazaron ante la presencia expectante de efectivos policiales que en ningún caso se vieron en la obligación de actuar. Igualmente, entre los estribillos más reiterados se destacaba el grito de **"Patria sí, colonia no"**, y **"La Patria unida jamás será vencida"**.

Cabe consignar que los grupos formados al caer la tarde frente a la Casa de Gobierno estaban integrados por personas de las más diversas edades y condición social, destacándose la presencia de los jóvenes y de matrimonios con sus hijos. Todas estas escenas fueron registradas por numerosos periodistas de la prensa filmada y televisada del extranjero y por los diversos medios de información locales.

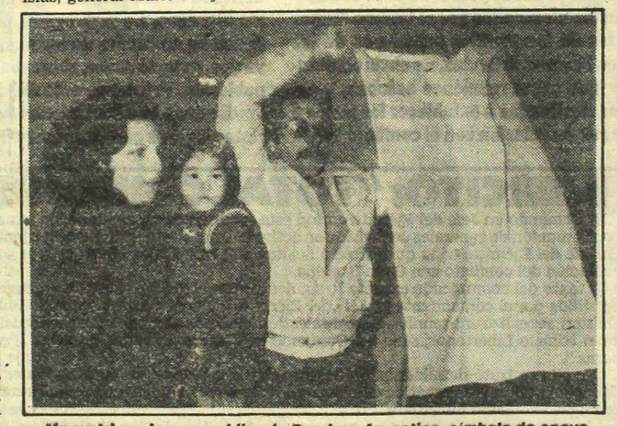

Un matrimonio con su hijo y la Bandera Argentina, símbolo de apoyo a nuestros soldados. Muchos manifestantes en Plaza de Mayo y Florida.

Expresiones y manos en alto, nuestro pueblo dijo presente en acto de solidaridad.

Consultas a Mandos de las Tres Armas

Sucesivas reuniones del Comité Militar, en la Casa de Gobierno, y de los altos mandos de las tres fuerzas, se concretaron anoche en las diferentes áreas castrenses, a fin de analizar la situación reinante en el Atlántico Sur, donde nuestras Fuerzas Armadas luchan heroicamente para defender nuestra soberanía ante el agresor británico. Durante toda la jornada estos encuentros se formalizaron en diferentes horas, anticipándose inclusive, la presencia en Buenos Aires del gobernador militar de las Malvinas, general Mario Benjamín Menéndez hecho que no pudo ser confirmado en las últimas horas de anoche.

● EL COMITE MILITAR

A partir de las 19, llegaron a la sede gubernamental para una nueva reunión con el Presidente, los comandantes en jefe de la Armada y de la Fuerza Aérea, sumándose a ellos el jefe de Estado Mayor Conjunto, vicealmirante Suárez del Serro y otros altos funcionarios militares. En un primer momento se dijo que asistiría a la conferencia el canciller Nicanor Costa Méndez que se había reunido previamente en el Palacio San Martín con los integrantes del grupo Malvinas, pero luego se informó que solo "delibera —eran ya las 19.30— el Comité Militar". El cónclave del alto cuerpo castrense concluyó exactamente a las 20.20, sin que se suministrara ninguna información oficial acerca de los temas concretos analizados.

Sin embargo minutos después se informó que había ingresado a la Casa de Gobierno el canciller Nicanor Costa Méndez, quien "en minutos más" —se dijo— mantendrá una reunión con el Presidente de la Nación, teniente general Leopoldo Fortunato Galtieri. Este contacto se formalizó entre las 21 y 21.30, careciéndose de cualquier tipo de información oficial, como en la reunión del Comité Militar.

Solo voceros autorizados dijeron que en ningún momento se mencionó la presencia en la Casa de Gobierno del general Mario Benjamín Menéndez. En torno de la presencia del citado alto jefe militar se dijo, a través de voceros autorizados que llegaría a Buenos Aires a las 22 horas, mencionándose como posibilidad de arribo al aeródromo de El Palomar.

● REUNION DE GENERALES

Sí, se informó oficialmente, que a las 21.35, aproximadamente el Presidente Galtieri, en su carácter de comandante en jefe del Ejército, se trasladaba a la sede de la institución, edificio Libertador, para asistir a una reunión de generales con mando de todo el país, que habían sido convocados por la tarde para analizar la situación en el Atlántico Sur. También trascendió que "a esa reunión podría asistir el gobernador militar de las Malvinas, general Menéndez, en caso de confirmarse su viaje a Buenos Aires". Todas estas suposiciones aparecieron de diferentes alternativas surgidas en torno de la presencia en Buenos Aires del citado militar, provenientes desde el Sur del país, lo que indudablemente incrementaron la expectativa y tensión reinante en toda la jornada.

Su pudo saber que durante la amplia reunión mantenida con los altos jefes del Ejército, el teniente general Galtieri hizo una prolija y detallada exposición acerca de la situación reinante en los actuales momentos en las islas Malvinas, volcando en su informe una serie de importantes juicios de valor acerca de las acciones bélicas desarrolladas. Luego se habría formalizado un amplio diálogo, que demandó un extenso lapso, por lo cual la reunión superó la medianoche y entró de lleno en la madrugada de hoy, casi paralelamente con la salida a la calle de esta primer edición de CRONICA.

● LA JUNTA

Al mismo tiempo fuentes autorizadas aseguraron que la Junta Militar mentendría, una vez concluida la reunión de generales, una nueva reunión para continuar el análisis de la situación. También se confirmó que una vez finalizada la sesión del Comité Militar, cada uno de los comandantes celebró entrevistas, en sus respectivas sedes, con los altos mandos.

ESTABLECIO UNA TREGUA

Para Concertar las Condiciones del "Cese del Fuego"

no de la Organización de Estados Americanos.

Durante la mañana de ayer los piratas de John Nott utilizaron todos los medios bélicos a su alcance para progresar hacia las posiciones claves del sistema defensivo de Puerto Argentino, representadas por los montes Thumbledown y Wireless Ridge, que se elevan a unos cuatro kilómetros de distancia de la capital del archipiélago.

En esa zona las tropas patriotas combatían duramente para evitar mayor penetración.

Poco después de las 13, el Estado Mayor Conjunto hizo saber que los mercenarios británicos habían logrado ocupar esos montes, donde se estaba luchando encarnizadamente, mientras los efectivos argentinos se situaban en nuevas posiciones, con la finalidad de contener el ataque. No obstante ello, una hora más tarde se informó que los invasores habían continuado su avance y que en esos momentos se libraban combates de gran violencia en las cercanías de la población.

Cuando caía la tarde, los choques armados entre nuestros soldados y los mercenarios europeos se habían tornado particularmente duros y decisivos en la zona de las casas que forman los suburbios de Puerto Argentino, donde las columnas extranjeras seguían encontrando la resistencia más enconada pese al enorme despliegue de medios armamentísticos de que podían hacer gala.

Al respecto, se indicó que su embestida fue la de mayor magnitud desde el inicio de las hostilidades en el Atlántico meridional. Según los informes recibidos directamente desde el teatro de operaciones, los británicos lanzaron su ofensiva con gran apoyo de helicópteros artillados y fuego de las baterías. El cañoneo estuvo centralizado sobre Moody Brock, el antiguo cuartel de los infantes de marina del Reino Unido, ubicado a solo tres kilómetros de la capital. Ese cuartel se hallaba deshabitado, puesto que en más de una ocasión había recibido el fuego de la artillería invasora, durante las últimas semanas.

Por la tarde, cuando ya resultaba conmovedor el heroísmo con que nuestros soldados seguían oponiendo resistencia a las numerosas y muy bien armadas columnas imperialistas, el Estado Mayor Conjunto dio a conocer un nuevo comunicado por el cual informó que se efectuaría una reunión entre el general Menéndez y el comandante británico, **y que se había concretado una tregua "de hecho"**, sin acuerdo expreso de las partes en pugna.

Hasta entonces, **nuestros soldados combatieron con brío tal que hasta sus propios enemigos**, profesionales de la guerra guiados solo por apetitos materiales y carentes de motivaciones patrióticas, **no pudieron menos que manifestar su admiración.** De ello han quedado testimonios inclusive en la prensa británica, más propensa a alimentar la soberbia de la Corona que a admitir el valor de un pueblo ajeno, inspirado por justas reivindicaciones anticolonialistas, como las que nos llevaron a poner la bandera Nacional en las Malvinas tras un siglo y medio de usurpación.

● VENTAJAS TECNOLOGICAS

Lanza misiles de tipo personal, avances de helicópteros con lanza cohetes, bombardeos desde 13.000 metros de altura, **chalecos térmicos para permitir combatir sin ropa de abrigo**, comunicaciones en el sistema de alta frecuencia, fueron algunos de los elementos empleados por las fuerzas británicas en su ofensiva sobre Puerto Argentino, reveló una fuente militar.

El vocero precisó detalles del modernísimo armamento que fue empleado por los ingleses entre los cuales explicó que los efectivos de infantería portaban un lanza misil de tipo personal capaz de destruir los nidos de artillería.

Esos misiles —de acuerdo con el relato de la fuente— poseen una cabeza de guerra guiada que busca fuentes de calor.

La táctica empleada por las fuerzas argentinas para evadir este tipo de misiles fue encender fogatas pero tuvo el inconveniente de que revelaban la posición sobre las que avanzaban helicópteros fuertemente artillados.

La maniobra de los helicópteros se completaba con vuelos realizados por otros aparatos que atacaban desde la retaguardia del foco de artillería lanzando minas antipersonales para evitar el repliegue de las tropas.

Los soldados ingleses fueron provistos de chalecos térmicos alimentados a pila que les permitía luchar sin ropa de abrigo con la consecuente libertad de movimientos.

Las comunicaciones entre los oficiales que dirigían el avance se concretó a través de un sistema de alta frecuencia pero en diferentes niveles por lo que se tornaba muy difícil cualquier tipo de intercepción.

Entre tanto los bombarderos Vulcan —la fuente no precisó la cantidad— lanzaron bombas y misiles anti radares sobre las fuerzas argentinas inutilizando gran cantidad de esos elementos.

Perú Condenó a Potencias que Instigan a la Guerra

NACIONES UNIDAS, 14 (ANSA).— Perú condenó hoy la aceleración de la carrera armamentista entre las grandes potencias y su extensión a los estados del Tercer Mundo.

"Envueltos en crisis provocadas y atizadas desde afuera, esos países deben destinar cada vez mayores recursos para fines militares, con el consiguiente desmedro de sus planes de desarrollo socio-económico", advirtió el embajador peruano ante la ONU, Juan José Calle, en un discurso pronunciado en la segunda sesión extraordinaria sobre desarme de la asamblea general.

Insistiendo en el papel de las potencias desarrolladas en las crisis que aquejan a las naciones del Tercer Mundo, Calle sostuvo que "una artificial proliferación de conflictos locales y regionales sutilmente promovidos desde los centros de poder mundial, amenaza con quebrar la incipiente unidad y coordinación elaborada en las últimas décadas por el conjunto de países en desarrollo, alrededor de sus claros intereses comunes dentro del sistema internacional".

"Es preciso que la comunidad internacional tome conciencia de los peligros inherentes a la actual situación mundial", dijo el representante peruano, exhortando a todos los gobiernos a responder positivamente a la "clamorosa demanda que la opinión pública mundial hace en favor de pasos concretos y seguros hacia la limitación de armamentos y a la reducción progresiva de los arsenales nucleares y convencionales".

Refiriéndose a la guerra de las islas Malvinas, el representante peruano puntualizó que, "por el contrario comprobamos la existencia de nuevos conflictos en diversas regiones del planeta, como la desproporcionada e injusta agresión una potencia nuclear extracontinental a una hermana república latinoamericana".

Calle, quien hizo hincapié en que el uso de submarinos a propulsión nuclear por parte del Reino Unido en sus operaciones en el Atlántico Sudoccidental, es violatorio de los protocolos adicionales del Tratado de Tlatelolco sobre la desnuclearización de América latina, señaló que la Argentina "solo trata de hacer efectivos sus derechos soberanos sobre las islas Malvinas, dentro del proceso de descolonización estipulado en resoluciones de Naciones Unidas".

EL LLAMADO DEL PAPA NO IMPRESIONO A LA THATCHER

El jefe del gabinete de asesores de la Cancillería, **Gustavo Figueroa**, se quejó hoy porque el dramático llamado a la paz formulado por Juan Pablo II en su visita a la Argentina **"no impresionó a los que conducen a la guerra en Inglaterra, porque precisamente el día en que el Papa oficiaba la misa en Palermo, esa madrugada se había iniciado un ataque muy cruento y muy duro"** en las Malvinas contra las posiciones argentinas.

Figueroa, que comentó ayer la visita del Papa por un programa radial, destacó que **"la Argentina está en posición negociadora, pero la Argentina no se va a dejar humillar ante una señora (Margaret Thatcher) que pretende más de lo que en política internacional es lógico pedir a un país".**

En la misma audición, el embajador argentino ante el Vaticano, **Alvarez de Toledo**, comentó que había conversado con el Papa en el viaje de regreso a Roma y lo encontró **"conmovido"** por la recepción que le brindó en la Argentina.

Comentó que integrantes de la comitiva de Juan Pablo II afirmaron que el recibimiento que se dio aquí al Sumo Pontífice fue **"uno de los mayores"** de los que se le tributaron en los numerosos viajes que realizó.

Dijo finalmente que debido a eso, Juan Pablo experimentó un sentimiento de **"admiración y aprecio"** por el pueblo argentino.

Menéndez Seguía en las Malvinas

El general Mario Menéndez no viajó ayer a esta Capital, contrariamente a lo informado en un principio

Se había informado que Menéndez viajaría de las Malvinas a Buenos Aires, luego de haber mantenido tratativas con el jefe de las fuerzas terrestres británicas, general Jeremy Moore.

Su arribo estaba anunciado para las 20.30 a la zona militar del aeroparque metropolitano, pero Menéndez no arribó ni a esa hora ni hasta las 23 de anoche.

UN AS FRANCES ENSALZO A NUESTROS AVIADORES

PARIS, 14 (Télam).— El famoso piloto francés de la última Guerra Mundial, **Pierre Glostermann**, envió un mensaje a los pilotos de combate de la Fuerza Aérea Argentina, donde los elogia por sus actuaciones en el conflicto del Atlántico Sur.

La felicitación —hecha llegar a la embajada argentina en esta capital— resulta significativa por tratarse de una personalidad relevante, conocida por su amistad con Gran Bretaña.

Dice el mensaje de Glostermann, que los **"jóvenes compañeros de combate argentinos"**, hicieron **"frente, con éxito, a pesar de las condiciones atmosféricas más terribles que pueden encontrarse en el planeta"**, a la **"electrónica más perfeccionada, a los misiles antiaéreos, a los objetivos más peligrosos que existen".**

Señala luego que a pesar de los dispositivos de defensa antiaérea de los SAM, de buques de guerra poderosos, alertados con mucha anticipación por los satélites norteamericanos, "habéis arremetido sin vacilar".

"Nunca en la historia de la guerra desde 1914 —agrega Glostermann— **tuvieron aviadores que afrontar una conjunción tan terrorífica de obstáculos mortales. Ni la RAF sobre Londres, en 1940, o los de la Luftwaffe, en 1945. Vuestro valor** —aseguró— **nos ha deslumbrado, y no solo el pueblo argentino no debe olvidarse nunca, sino que somos muchos en el mundo los que estamos orgullosos de que sean nuestros hermanos pilotos".**

Dramática Sucesión de Comunicados

Seis comunicados difundidos en el día de ayer por el Estado Mayor Conjunto fueron dando a la población el desarrollo dramático de los acontecimientos, hasta el cese de fuego de hecho consignado en el Nº 163. Ellos certifican que nuestras tropas combatieron dura y heroicamente, ante un enemigo que los superaba en número y medios, replegándose en forma ordenada hacia las extremas posiciones defensivas.

● COMUNICADO Nº 158

"El Estado Mayor Conjunto comunica que a las 22.30 horas de la noche de ayer, 13 de junio de 1982, las fuerzas inglesas reiniciaron su ataque por tres puntos del frente de combate, utilizando gran cantidad de medios.

"La lucha se ha generalizado por la posesión del monte Thumbledown y Wireless Ridge, con intervención de infantería y artillería de ambos bandos.

"Hasta el presente las fuerzas argentinas contienen el ataque y mantienen sus posiciones".

● COMUNICADO Nº 159

"El Estado Mayor Conjunto comunica que en las acciones que se están desarrollando en proximidades de Puerto Argentino, las tropas propias se encuentran combatiendo duramente con el enemigo que ha progresado en su avance para alcanzar posiciones claves de la defensa argentina ubicadas en el monte Thumbledown y Wireless Ridge.

"Estas posiciones están situadas a cuatro kilómetros al oeste de Puerto Argentino".

● COMUNICADO Nº 160

"El Estado Mayor Conjunto comunica que a las 08.30 horas del día de la fecha, 14 de junio de 1982, el enemigo ha ocupado el sector monte Thumbledown y Wireless Ridge, luchándose actualmente en dicha área.

"Nuestros efectivos han ocupado nuevas posiciones para obtener mayor efectividad en la extrema defensa, que se mantiene con un alto espíritu de lucha".

● COMUNICADO Nº 161

"El Estado Mayor Conjunto comunica que las tropas inglesas han continuado su avance, pese a la enconada y heroica resistencia de las fuerzas argentinas, librándose actualmente violentos combates en las proximidades de Puerto Argentino".

● COMUNICADO Nº 162

"El Estado Mayor Conjunto comunica que se continúan librando intensos combates en la zona de caseríos, en los suburbios del Puerto Argentino. Las tropas argentinas, con gran valor y decisión, continúan enfrentando a un enemigo que los supera en número, medios y tecnología".

● COMUNICADO Nº 163

"El Estado Mayor Conjunto comunica que el comandante de la fuerza de tareas británica, general Moore, conferenció con el comandante militar de Malvinas, general de brigada Mario Benjamín Menéndez, hoy, 14 de junio de 1982, a las 16.00 horas.

"En estos momentos, en la zona de Puerto Argentino, hay un alto el fuego de hecho, no concertado por ninguna de las dos partes".

APOYO EN URUGUAY

MONTEVIDEO, 14 (EFE).— Un grupo de damas argentinas residentes en Uruguay organiza una exposición y venta de cuadros de artistas uruguayos con la finalidad de recaudar fondos para las víctimas argentinas del conflicto de las Malvinas y sus familiares.

La exposición, que cuenta con más de 80 obras de pintores uruguayos, se inició hoy y proseguirá hasta el miércoles en los salones de uno de los más elegantes clubes sociales de esta capital, el "Uruguay".

Según las damas organizadoras de la exposición, el apoyo que están recibiendo de parte del público es muy bueno y la reserva de pinturas se cumple a buen ritmo por lo cual esperan lograr una importante suma de dinero

PEREZ DE CUELLAR DISPUESTO A NUEVAS NEGOCIACIONES

NACIONES UNIDAS, 14 (UPI).— El secretario general de Las Naciones Unidas, **Javier Pérez de Cuellar**, dijo esta noche que está **"listo y dispuesto"** para iniciar negociaciones sobre la crisis de las Malvinas.

Por su parte, el embajador británico, **Anthony Parsons**, dio la impresión de que podría estarse en camino hacia nuevas negociaciones, aunque que aún **"hay muchas cosas por acomodar"**.

Pérez de Cuellar y Parsons conversaron esta noche durante 15 minutos en el despacho del presidente de la Asamblea General.

Posteriormente Parsons declaró a United Press International que **"he entregado al secretario general una copia de la declaración de mi primera ministra (Margaret Thatcher) hecha esta noche ante el Parlamento"**.

Preguntado si había que esperar novedades en el campo de la negociación dijo: **"La primera ministra hará otra declaración mañana, hay que esperar a ver qué dice"**.

Cuando se le preguntó si podían esperarse nuevas gestiones diplomáticas dijo: **"Hay muchas cosas por acomodar"**, pero no quiso descartar la posibilidad.

De todos modos Parsons señaló que **"los isleños han sufrido mucho en estos últimos tres meses"**, indicando tácitamente que podría haber que esperar algun tiempo hasta que se entre en la nueva etapa diplomática.

Pérez de Cuellar, cuando fue consultado por UPI si podían iniciarse nuevas gestiones de paz, dijo: **"Siempre hay esperanzas para las gestiones de paz. Estoy listo y dispuesto para iniciarlas"**.

El secretario general había recibido esta tarde al ministro de Relaciones Exteriores de Chile, **René Rojas Galdames**, a quien le expresó que esperaba que el problema de las Malvinas volviese a las Naciones Unidas para buscar una **"solución justa"**.

Por otra parte, medios diplomáticos latinoamericanos confirmaron la impresión de que parece estar en marcha un nuevo esfuerzo diplomático.

Una fuente dijo que **"es posible que un tercera nación esté sirviendo de medio de comunicación entre Argentina y Gran Bretaña"**.

LA THATCHER, AYER ACUSADA DE "TRAIDORA", FUE ACLAMADA POR LOS BELICISTAS

Londres: Informe al Parlamento

LONDRES, 14 (ANSA).— La primera ministra **Margaret Thatcher** fue aclamada esta noche por el parlamento inglés al informar que las fuerzas argentinas que ocupaban las Malvinas desde el 2 de abril pasado levantaron hoy banderas blancas ante el firme avance británico sobre la capital de las islas.

La **"Dama de Hierro"** dijo que **aunque algunas banderas argentinas estaban aún sobre los mástiles de la ciudad**, el vicecomandante británico **Walker** negociaba con el comandante argentino general **Mario Benjamín Menéndez** la situación futura de todas las fuerzas argentinas de la isla oriental y occidental.

"El ataque final comenzado el sábado, dijo la primera ministra, obligó a continuos repliegues y en este momento nuestras fuerzas están ya dentro del área de Port Stanley, la ciudad que el general Menéndez había rebautizado como Puerto Argentino".

Dos meses y diez días después de que este mismo parlamento la acusara de **"traidora a la causa británica"** por haber permitido la humillación de la invasión argentina, la Thatcher recibió esta noche un elocuente murmullo de aprobación en la cámara de los Comunes.

En el Ministerio de Defensa, donde se concentró esta noche la atención de toda Inglaterra, se dijo que el cese del fuego acordado por **Walker** y **Menéndez** hasta mañana al mediodía se prolongaría definitivamente.

Las fuentes gubernamentales afirman sin embargo que la operación militar británica no cesará hasta que haya sido retirado de las islas el último soldado argentino.

Los indicios de este desenlace comenzaron a surgir esta tarde cuando el ministro de Defensa John Nott dijo que las fuerzas británicas estaban a solo tres kilómetros de la capital de las islas.

Dos horas después de que fuentes argentinas dijeran que el general **Jeremy Moore**, jefe de las tropas británicas, había ofrecido una reunión al general Menéndez y éste la había aceptado después de consultar con Buenos Aires, se informó aquí que la entrevista de los dos jefes militares iba a tener lugar.

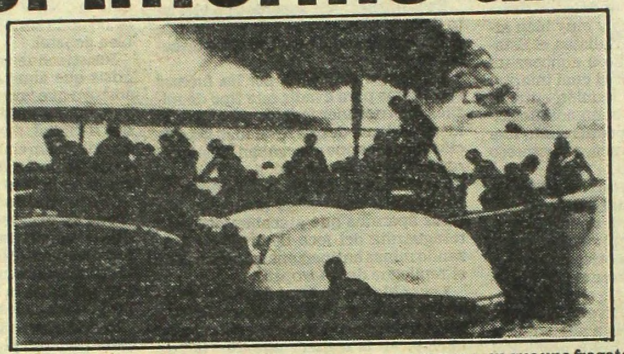

Por primera vez la TV inglesa se atrevió a mostrar escenas de la guerra en el Atlántico Sur, donde sus naves de guerra sufrieron las consecuencias.

La televisión interrumpió la transmisión del partido Brasil-Unión Soviética que estaba transmitiendo desde España, para informar que había sido acordado el cese del fuego entre las fuerzas británicas y argentinas.

Informes surgidos del Ministerio de Defensa dijeron que en ese momento las fuerzas británicas habían sido autorizadas por el gobierno de Londres a aceptar **"cualquier clase de propuesta de los argentinos"**.

A las 20 GMT se informó que el cese del fuego estaba acordado y que pese a combates esporádicos que se estaban registrando todavía cerca de Port Stanley, se podía decir que el conflicto Malvinas **"había pasado"**.

La BBC transmitió entonces películas en las que por primera vez se mostró el entierro de los 17 efectivos británicos que cayeron en Goose Green, en una desgarradora toma en que se mostró también a soldados argentinos que estaban siendo atendidos de horribles quemaduras.

La TV mostró por primera vez las únicas fotos sobre el ataque aéreo argentino de hace una semana, en que una fragata y tres buques de desembarco británicos fueron alcanzados, dejando 50 muertos.

El periodista de la BBC cerró su información desde el Ministerio de Defensa diciendo que **"con esta situación se terminaba un capítulo del conflicto de las Malvinas, pero que esta crisis no terminará todavía, en vistas de que las islas significan mucho para los argentinos"**.

● "REVISION DEL CONFLICTO"

La oposición política en el Parlamento anunció esta noche por boca del laborista **Michael Foot** que pedirá una revisión del origen de este conflicto.

Los laboristas habían anticipado anteriormente su criterio de que el conflicto podría haberse evitado si se enviaba a tiempo una fuerza disuasoria para proteger las islas.

Un gobierno laborista había hecho precisamente eso en 1976, cuando los argentinos llevaron la fiebre de las Malvinas a grados muy altos.

"Dos fragatas y un submarino atómico enviados oportunamente—dijo Foot—, **podían haber evitado este baño de sangre"**.

De todos modos, Foot tuvo que felicitar al gobierno igual que **David Owen**, líder del partido socialdemócrata.

Los diarios británicos en sus ediciones de mañana dedican titulares a toda página, anunciando: **"Victoria"**, **"Cese del fuego"**, **"Se derrumba la resistencia argentina"**, **"Conversaciones sobre el cese del fuego"**.

Los comentaristas, militares retirados, periodistas, etc., en una improvisada mesa redonda realizada por televisión expresaron en forma unánime su preocupación por el futuro inmediato, sobre todo **"por lo que pueda hacer la aviación argentina, si es que el cese de fuego no fuera total"**.

Horas antes, el Ministerio de Defensa había afirmado que las tropas argentinas estaban en **"retirada completa"** tras la toma de tres alturas estratégicas por parte de los británicos.

El ministro de Defensa, **John Nott**, había dicho que las tropas británicas que operaban en el archipiélago tomado el 2 de abril por la Argentina, afianzaron posiciones importantes en los montes Tumbledown y Williams, entre cuatro y cinco kilómetros al sudoeste de Stanley.

"Anoche, las fuerzas británicas avanzaron desde posiciones en las alturas que rodean a Puerto Stanley", dijo Nott esta mañana en una breve declaración que leyó a los periodistas.

"Desde sus nuevas posiciones, nuestros efectivos pueden ver a numerosos soldados argentinos en retirada hacia Puerto Stanley. Nuestras fuerzas siguen avanzando para aprovechar la victoria lograda", añadió.

Otras fuentes de Defensa dijeron que la resistencia argentina parecía desmoronarse, y que el fin del asedio a la capital de las islas era inminente.

Antes del último avance, un periodista que acompaña a los infantes de marina y los paracaidistas habían **"dado pasos decisivos"** en la ofensiva y que Stanley estaba **"al alcance de la mano"**.

"PINTARRAJEADA Y CON ADORADORES"

LONDRES, 14 (EFE).— La primera ministra británica, **Margaret Thatcher**, fue aclamada esta madrugada a su regreso al despacho oficial en Downing Street, tras su declaración en la Cámara de los Comunes sobre las Malvinas.

Rodeada de fotógrafos y cámaras de televisión la Thatcher maquillada llegó caminando a su despacho mientras varias decenas de personas cantaban canciones patrióticas.

La llegada de Thatcher a su despacho fue dada en directo por una cadena de televisión en su boletín.

Thatcher dijo: **"La noticia es maravillosa. Esto es Gran Bretaña. Son un ejército maravilloso, cada uno de ellos. Sabíamos lo que teníamos que hacer, fuimos a hacerlo y lo hemos hecho"**.

Preguntada sobre si el alto el fuego va a mantenerse, Thatcher respondió: **"Creo que sí, aunque aún hay una o dos cosas (por resolver)"**.

Seguidamente, Thatcher se reunió con parte del grupo de personas que la aclamaron y les estrechó la mano.

BUSH MOSTRO LA HILACHA Y DIO "HURRAS"

WASHINGTON, 14 (AP).— El vicepresidente George Bush exclamó **"hurra"** al conocer la noticia de la rendición de las tropas argentinas a los británicos en las islas Malvinas y señaló que Estados Unidos hizo lo correcto al apoyar a Gran Bretaña.

Tras enterarse de la noticia, el vicepresidente dijo a dirigentes de firmas de la Bolsa neoyorquina: **"Si eso es cierto, diría hurra"**.

El vocero de prensa de la Casa Blanca, **Larry Speaks**, cuando se le preguntó si el presidente Ronald Reagan reaccionaría de manera similar, dijo: **"Ciertamente, creo que el presidente estará complacido si eso es cierto"**.

Bush dijo a los empresario reunidos en el Salón Oriental de la Casa Blanca que "como padre de cuatro hijos, cuando vi a esos chicos de ambos bandos sentados allí, preparándose para ir a la muerte, me causó gran impacto...".

Bush agregó que el secretario de Estado, Alexander Haig, dejó sentado el principio de que "la agresión no debe ser recompensada", y agregó que "eso nos ha costado en el hemisferio. Creo que un objetivo primordial debe ser recobrarnos de eso costo, acercarnos a los países del hemisferio como comenzamos a hacerlo cuando asumimos el cargo".

NO ADMITEN INTERVENCION ARGENTINA

LONDRES, 14 (UPI).— Gran Bretaña confía en recibir ayuda de Estados Unidos y de otras naciones para la futura defensa de las Malvinas, pero todavía estima que tendrá que soportar la mayor carga por sí misma, dijeron hoy funcionarios gubernamentales.

Los funcionarios dijeron que pese a la gran presión estadounidense, la señora Thatcher ha descartado cualquier papel para la Argentina en el futuro gobierno de las islas.

Pero según los funcionarios, Londres confía en que **Estados Unidos**, y quizás algunos países latinoamericanos como **Brasil, Chile y Uruguay**, puedan ser persuadidos de ayudar tanto financiera como militarmente.

Versiones autorizadas dijeron que la señora Thatcher discutió esto con el presidente de Estados Unidos, **Ronald Reagan**, durante su reciente encuentro en Europa. Pero los funcionarios dijeron que Reagan se mostró renuente a asumir compromisos que puedan dañar los supuestos planes de Washington para crear un bloque anticomunista en el Atlántico Sur, con Argentina como pieza fundamental.

La posición de Gran Bretaña sobre el futuro de las Malvinas, fue esbozada por el viceprimer ministro, **William Whitelaw**, durante una entrevista radial.

"Nos gustaría que otra gente se asociara con nosotros pero, por supuesto, tendríamos que soportar la mayor carga", dijo.

"Pero los isleños necesitan ciertas seguridades que, si estamos solos, nos resultará difícil darles", dijo.

Agregaron que los 1.800 isleños necesitarán entre seis meses y un año para recuperarse del trauma sufrido por las acciones militares y recién después será posible discutir su futuro.

Un plan que está ganando creciente apoyo en el gobierno, es que los isleños reciban el derecho a algún tipo de gobierno autónomo, garantizado por la continua presencia de fuerzas británicas y posiblemente multinacionales.

En ese caso, dijeron los informantes, el gobernador de las islas, **Rex Hunt**, podría regresar solo por un plazo simbólico.

El gobierno ha pedido a Lord Shackleton que actualice un informe sobre el desarrollo económico sobre las Malvinas y sus dependencias, las islas Georgias y Sandwich del Sur, que había preparado en 1976.

Shackleton entonces había recomendado que la economía de las islas, que se basa exclusivamente en el ganado ovino, se diversifique, con la explotación de la pesca y los posibles recursos petroleros submarinos, y ahora el gobierno británico está interesado en esa idea.

ARMAS: DESMENTIDA DE LOS ISRAELIES

LONDRES, 14 (ANSA).— Israel desmintió hoy haber provisto ayudas militares a la Argentina durante el conflicto de las Malvinas.

● "INJUSTAS"

El viceministro de Exteriores israelí Yehuda Bemmeir declaró hoy en Londres, en el sentido que las noticias aparecidas en la prensa británica sobre aprovisionamientos de armas a la Argentina por parte de Israel son "injustas y falsas".

● INFERIORES

"Desde que la Argentina ocupó las Malvinas no recibió ninguna partida de armas de nuestro país" dijo el viceministro, subrayando que las ventas de armas israelíes a la Argentina antes del conflicto "fueron por un amplio margen inferiores a las vendidas a los argentinos por Gran Bretaña, Francia y los Estados Unidos, individualmente".

Yehuda Benmeir se halla en Londres para participar en una ceremonia con la comunidad hebrea inglesa.

"NO SE ACEPTARA BASE MILITAR EN MALVINAS"

SAN JOSE, 14 (AFP).— Argentina "no aceptará la instalación de una base militar en las islas Malvinas, sea cual sea el resultado de la confrontación actual con Gran Bretaña", anunció el embajador argentino en Costa Rica, Rubén Vega.

Acotó que esa base podría ser "usufructuada por terceras potencias", haciendo alusión a los Estados Unidos, país al que acusó de haber "traicionado a la Argentina y a toda América latina".

Sobre la posibilidad de que Estados Unidos intervenga en esa base, enfatizó que "ha habido rumores en ese sentido y una clara traición de Estados Unidos hacia América latina, que hacen creer la mala fe de esa potencia en este asunto".

Informó, además, que unos 800 ciudadanos costarricenses se han ofrecido para luchar por defender la soberanía de la Argentina sobre las islas Malvinas, aunque indicó que será el Estado Mayor Conjunto de su país el que decidirá sobre éste y otros ofrecimientos que han realizado de países como Guatemala y Nicaragua.

A juicio del embajador Vega, el conflicto surgido entre la Argentina y Gran Bretaña en torno a las islas Malvinas, "ha cambiado el sentido del derecho internacional, las relaciones Norte-Sur, las relaciones entre Estados Unidos y América latina y el sentido de la guerra estratégica".

Sobre este punto, acotó que la Argentina ha destruido o deteriorado el 50 por ciento de la flota británica, indicando que si aún se mantiene en el Atlántico Sur, se debe "a la ayuda logística que le presta Estados Unidos a Gran Bretaña".

Costa Méndez: Se Trabaja Para que Continúen Negociaciones

HAY QUE CONVENCERLOS

"Se está trabajando en todos los frentes diplomáticos para que las negociaciones continúen y para persuadir y convencer a Gran Bretaña de que cambie esa posición obcecada e injustificada en que se ha colocado", afirmó ayer el ministro de Relaciones Exteriores y Culto, doctor **Nicanor Costa Méndez**.

"La Argentina —dijo el Canciller— **siempre ha estado dispuesta, como sigue dispuesta, a la paz, estableciendo muy claramente el deseo de lograr cuanto antes y de señalar los medios que constituyen el camino más seguro para llegar a ella".**

El doctor Costa Méndez mantuvo en la víspera un breve diálogo al ingresar al Palacio San Martín, sede de la Cancillería, con los hombres de prensa allí acreditados. Ante una consulta de un periodista uruguayo, el ministro aprovechó la oportunidad para enviar **"un saludo muy especial a ese pueblo que se ha mostrado tan leal, tan fraternalmente amigo en esta ocasión".**

Destacó luego el canciller la importancia del mensaje remitido por el presidente Galtieri al Papa Juan Pablo II, agradeciéndole la visita al país y retribuyéndole sus buenos deseos y, **"sobre todo, agradeciéndole el mensaje de paz contenido en la homilía y en su mensaje de despedida".**

Admitió Costa Méndez que en las próximas horas pudiera haber novedades en el ámbito diplomático, a la vez que podrían conocerse los términos de los reclamos formulados a Gran Bretaña por la violación de las convenciones de Ginebra, algunos ya adelantados por el Estado Mayor Conjunto.

● IMPREVISTA REUNION

Imprevistamente se reunieron ayer en el Palacio San Martín el ministro de Relaciones Exteriores, Nicanor Costa Méndez, y el secretario general de la Presidencia, general Héctor Iglesias.

Al retirarse de la Cancillería, el general Iglesias dijo a los periodistas que lo entrevistaron que había concurrido "para actualizar las relaciones entre el Palacio San Martín y la Presidencia de la Nación".

Consultado acerca de los términos del parlamento entre el gobernador de las islas Malvinas, general Mario Menéndez, y el general inglés Jeremías Moore, respondió: **"No tengo conocimiento de la situación que se planteó entre ambos comandantes".**

El general Iglesias eludió responder a otras preguntas de los cronistas.

● RECIBIO A LANUSSE

El canciller, doctor Nicanor Costa Méndez, regresó a las 21.40 al Palacio San Martín, tras reunirse en la Casa de Gobierno con el presidente de la Nación, teniente general Leopoldo Fortunato Galtieri.

Previamente el doctor Costa Méndez recibió al ex presidente de la Nación, teniente general (R) **Alejandro Agustín Lanusse**, quien al retirarse dijo que **"estos no eran momentos para conocer los motivos de mi visita; tal vez, agregó, puedan conocerlos más adelante".**

Un Almirante Devolvió Distinciones Recibidas de los Estados Unidos

POSADAS, Misiones, 14 (De nuestro corresponsal).— El contralmirante (R) Alberto Brunet, de 90 años, perteneciente a la promoción Nº 38 de la Armada Argentina devolvió altas condecoraciones que le fueran entregadas en el año 1946 por el gobierno de los Estados Unidos de Norteamérica, por cuanto la incomprensible conducta de ese país en el conflicto bélico entre la Argentina y Gran Bretaña **"hacen que mi dignidad impida lucirlas con orgullo".**

El contralmirante **Brunet**, especialista en hidrografía naval, jefe del Estado Mayor de la Escuadra de Mar en 1938, agregado naval en Estados Unidos y delegado en la Junta Interamericana de Defensa entre los años 1941 y 1946, dirigió una carta al embajador norteamericano en nuestro país, Harry Shlaudeman.

Menciona el contralmirante Brunet que a pesar de lo resuelto en amplia mayoría el 26 de abril último por la OEA dentro del marco del TIAR en el sentido de reconocer la soberanía argentina sobre las islas Malvinas, Estados Unidos actuó desconociendo ese resultado.

"Debo recordar al señor embajador que el TIAR se suscribió a instancias de vuestro país en el año 1947, y Estados Unidos recurrió a lo pactado en sus cláusulas, en defensa de sus propios intereses, en varias oportunidades", dice Brunet.

Puntualiza que el actual gobierno estadounidense hace caso omiso también al principio de la doctrina Monroe: "América para los americanos".

"Por los hechos que he puntualizado y agravado con el hundimiento, fuera de la zona de exclusión, del crucero (ARA) General Belgrano y el ataque al desarmado (ARA) Aviso Sobral, cuyas traicioneras circunstancias prefiero no detallar, hacen que mi dignidad impida que pueda lucir con orgullo la distinción que vuestro gobierno me confirió, la "Legión al mérito" en grado de comandante, como lo acredita el diploma firmado por el ex presidente Harry Truman y el secretario de marina James Forrestal, con fecha 27 de mayo de 1946. En consecuencia, en mi carácter de almirante de la Armada Argentina y como único sobreviviente de la delegación de mi país que suscribió la carta de las Naciones Unidas en San Francisco (EE.UU.), en 1945, lo deposito en sus manos para que lo haga llegar a vuestro gobierno".

"No devuelvo, en cambio, las fotografías que de puño y letra me dedicaron mis dos grandes amigos: el almirante de la flota, Chester Nimitz, comandante en jefe de la flota del Pacífico y el señor almirante de la flota Royal E. Ingersoll, comandante en jefe de la flota del Atlántico, de quienes guardo gran admiración y profundo respeto por sus condiciones morales y profesionales".

Los Heridos que Fueron Llegando a Comodoro Están Fuera de Peligro

COMODORO RIVADAVIA, 14 (NA).— Los heridos que llegaron a esta ciudad ayer de madrugada, procedentes de las Malvinas, están fuera de peligro y **"no presentan casos de congelamiento ni hay entre ellos amputados"**, según dijo hoy una fuente responsable a la agencia Noticias Argentinas.

Esta ciudad se conmovió ayer cuando autoridades sanitarias solicitaron frazadas a la población, a través de la radio, porque se interpretó que el número de heridos era elevado.

Sin embargo, la referida fuente explicó a esta agencia que **"efectivamente, se solicitaron frazadas porque el traslado en camillas desde el avión hacia las salas de internación exige un número mayor de estos elementos, no porque llegara un número elevado de soldados para ser atendidos aquí".**

Dijo también, que **"no hay casos de congelamiento ni de amputaciones"** en su mayoría son **"heridos por balas y están absolutamente todos fuera de peligro".**

Hizo notar, asimismo, que **"algunos de estos soldados fueron atendidos en el hospital de las Malvinas con anterioridad"** y que, **"por lo que se ha podido observar, desde el punto de vista médico, tienen allá una excelente atención".**

No fue posible saber cuantos heridos habían llegado a esta ciudad. Cuando un periodista preguntó a una autoridad sanitaria si eran 42, la respuesta fue: **"no, mucho menos".**

Mientras tanto en Río Gallegos, el punto continental más cercano al Teatro de Operaciones del Atlántico Sur, la jornada amaneció bajo un intenso frío que fue tema de conversación hasta conocerse las informaciones provenientes del Estado Mayor Conjunto sobre las acciones en la isla Soledad.

Paulatinamente las conversaciones en negocios y confiterías comenzó a girar sobre las alternativas de la guerra aunque en ningún momento se abandonó otro tema excluyente en estos momentos: la actuación del seleccionado argentino en el mundial de España.

Por otra parte, como la actividad oficial en esa ciudad comienza a las 13 y finaliza a las 20 —por el intenso frío de los meses de invierno— no se han producido novedades sobre medidas o disposiciones en relación con los hechos de las Malvinas.

La actividad escolar se ha desarrollado en forma normal y se continuan cumpliendo las normas dictadas por la Junta de Defensa Civil.

En Caleta Olivia, donde la temperatura era también muy baja, la vida cotidiana se desarrollaba con características similares, es decir con precaución por la guerra y sin dejar de comentar la actuación del seleccionado argentino en España.

En síntesis, la Patagonia soportó hoy una de las temperaturas más bajas.

LLEGARON LOS HEROES DE PUERTO DARWIN

LA PLATA, 14 (De nuestro corresponsal).— Con ansiedad y nerviosismo, aguardaba el momento de reencontrarse con su novio, uno de los héroes de la defensa de Puerto Darwin, en las puertas de acceso al astillero de Río Santiago. Mientras esperaba el emocionante reencuentro, la joven María Esther Ibazeta, prometida del soldado clase 1962 Enrique Dacour, dijo: "Espero que el sacrificio que están haciendo muchachos como mi novio allá en el sur, y que ahora vuelven convertidos en hombres, sirva para construir el gran país que todos queremos".

A su lado, la madre del conscripto, Graciela de Dacour, entrecortadamente por el llanto, no cesaba de exclamar: "Gracias a Dios que me lo han devuelto". La mujer observaba de lejos los buques que arribaron ayer a la Base Naval de Río Santiago, trayendo a los bravos que se batieron en Puerto Darwin y Prado del Ganso encarnizadamente

La señora de Dacour indicó que había venido expresamente de Mercedes, provincia de Corrientes, al serle comunicado que su hijo venía entre los hombres que habían tomado prisioneros los británicos en aquellos parajes del archipiélago malvinense.

A bordo de los buques "Piloto Alsina", de la Armada Argentina, y "Nicolás Mihanovich", de una empresa privada, fletado especialmente, arribaron los bravos y heroicos defensores de nuestra soberanía en los territorios insulares del Atlántico Sur. En total, llegaron 1.051 soldados a la Base Naval de Río Santiago, sita a unos 15 kilómetros de la capital bonaerense. Luego, fueron trasladados al Colegio Militar, en El Palomar, en tanto una veintena de ellos fueron llevados a distintos hospitales.

Procedentes de Montevideo, los barcos arribaron a las 13.45 de ayer y el contingente fue trasladado en lanchas a la sede de los astilleros, donde 30 médicos y enfermeros realizaron un chequeo de salud de los recién llegados. Pasadas las 14, comenzaron a salir en 30 ómnibus de la Armada, la Prefectura y el astillero, en medio de vítores a la Patria de unas 500 personas que se habían congregado ante las puertas de acceso al establecimiento. Agitando sus manos, algunas de ellas vendadas, los soldados respondían a los saludos.

Poco después, unas veinte ambulancias partieron de los astilleros, a intervalos de aproximadamente diez minutos, conduciendo a distintos nosocomios militares a soldados que, de acuerdo con lo informado por un vocero castrense, "no estaban totalmente recuperados de sus heridas".

HOSPITAL FLOTANTE BRITANICO RUMBO A URUGUAY

MONTEVIDEO, 14 (Télam).— Fuentes de la embajada británica revelaron hoy aquí que entre el miércoles y viernes próximos, llegarán al puerto local otras dos naves británicas trayendo heridos del Atlántico Sur.

El vocero, que prefirió no ser identificado, descartó que el buque-hospital **"Uganda"** sea la nave portadora de los heridos, ya que **"es el hospital flotante más completo que hay en la zona"**, poseyendo los más sofisticados quirófanos que permiten realizar intervenciones quirúrgicas en las mejores condiciones".

Este fin de semana llegaron al puerto metropolitano dos naves inglesas: el **"Herald"**, con 60 heridos ingleses, y que cargó en sus bodegas dos toneladas de medicamentos traídas en un avión VC10 de la Real Fuerza Aérea británica desde Londres y el **"Norland"**, que trajo poco más de un millar de combatientes argentinos, que fueron entregados a las autoridades representantes de ese país aquí.

El presidente de la Cruz Roja Uruguaya, doctor **Domingo Prat**, dijo a Télam que la fecha más segura para el arribo de la primera de las dos naves es pasado mañana, miércoles, en horas de la mañana.

Manifestación de Ardoroso Patriotismo de un Soldado

BAHIA BLANCA, 14 (De nuestro corresponsal).— Un soldado bahiense escribió a su familia, desde Puerto Argentino, unas palabras que llevan implícitas una manifestación de fe y ardoroso patriotismo.

"Querida familia: ¿Cómo están? Bien, espero. Lo deseo de todo corazón. Les diré que hasta el momento me encuentro perfectamente en todo sentido. Sabemos que las negociaciones no generan resultados positivos hasta el momento y esto nos hace pensar que una guerra abierta puede ser inevitable. Quiero que lo tengan en cuenta para que lo sepan afrontar, porque guerra significa muertes.

"Nunca pierdo la esperanza de volver, aunque estoy concientizado de que en cualquier momento podemos morir. Las bajas van a ser muchas; mas no importa, ya que serán justas. Nuestra misión aquí es la de defender la Patria y daremos nuestras vidas por ella. Queremos y deseamos dejar algo al país y si la guerra, como parece, es inevitable, la tendremos.

"Querida Elisabé: ¿Cómo está mi hermana favorita? No imaginas cuánto pienso en tí ahora que te tengo lejos. Derramo muchas lágrimas pensándote, pero no quiero que te engañes: siempre existe la posibilidad de no volver y tienes que aceptarlo y ayudar a la familia a seguir adelante. Sé que te dejo una gran responsabilidad, pero también que la sabrás afrontar como es debido. **"Tu hermano, el soldado".**

"Querida abuela: ¿Cómo estás? Fíjate: ¿Quién iba a decir que yo estaría aquí ahora? Sin embargo, no te preocupes, pero nunca dejes de rezar, ya que en algún momento la situación llegará a su fin. "Tu nieto, el soldado".

"Querido papá: "Te pido que sepas comprender y aceptar lo que está sucediendo, y es que la guerra es inevitable. Te resumo lo que siento en este momento solo con tres palabras: ¡Viva la Patria!". Tu hijo, el soldado".

NO FUE CONSULTADO

Desmiente Chile un Ofrecimiento Británico

NACIONES UNIDAS, 14 (UPI).— Chile no ha sido consultado por Gran Bretaña sobre una supuesta participación en una fuerza multinacional de paz para las Malvinas, dijo esta tarde el canciller chileno **René Rojas Galdames.**

Una versión procedente de Londres decía que los británicos planeaban esa fuerza para asegurar el futuro de las Malvinas, con la exclusión de Argentina, y se citaba como posible país participante a Chile.

Rojas Galdames, al ser consultado por United Press International, dijo: **"Creo que se trata de algo prematuro. No hemos sido requeridos al respecto".**

Como no descartó explícitamente la idea se le preguntó si su país estaba dispuesto a participar en esa fuerza, sin consultar con Argentina, y respondió: **"Por supuesto que tendríamos que consultar con Argentina".**

Agregó Rojas Galdames que **"tenemos con Argentina 170 años de amistad y de vecindad".**

Manifestó que la versión parecía ser **"traída de los cabellos".**

Rojas Galdames formuló sus declaraciones luego de una entrevista con el secretario general de las Naciones Unidas, Javier Pérez de Cuellar, con el cual también trató el problema de las Malvinas.

Pudo saberse que el canciller expresó que Chile ha mantenido una posición de neutralidad y que esperaba que todo pudiera solucionarse pacíficamente.

Además señaló que Chile ha ofrecido sumarse a todo tipo de esfuerzo humanitario y puso a disposición de ambos gobiernos (Argentina y Gran Bretaña) el navío Piloto Pardo, para evacuar heridos. Indicó que ese mismo navío fue usado en la tarea de rescate de náufragos del crucero argentino General Belgrano.

Pérez de Cuellar relató a Rojas Galdames sus esfuerzos para lograr una solución pacífica que **"estuvieron a un paso del éxito".**

También le informó sobre la gestión de último momento, que hizo la semana pasada, para detener la lucha.

VIBRANTE ALEGATO EN LA ONU DEL PRESIDENTE ROYO

Acre Censura Para EE.UU.

NACIONES UNIDAS, 14 (ANSA).— La solidaridad de los Estados Unidos con Gran Bretaña en la guerra de las islas Malvinas ha dañado **"irreparablemente"** a la Organización de Estados Americanos y ha **"destruido"** el Tratado Interamericano de Asistencia Recíproca, declaró hoy en las Naciones Unidas el presidente de Panamá, **Aristides Royo.**

Comparando la presencia norteamericana en los órganos regionales con la de un **"caballo de Troya"**, Royo exhortó a los Estados de América latina y del Caribe a crear un sistema de seguridad sin la participación de los Estados Unidos.

Este país ha demostrado que **"los compromisos recíprocos entre las potencias del Norte tienen preeminencia sobre la solidaridad continental"**, afirmó el presidente panameño En un discurso pronunciado en la segunda sesión extraordinaria dedicada al desarme por la asamblea general.

Royo sostuvo que la crisis de las Malvinas también ha confirmado el carácter el derecho de veto en el Consejo de Seguridad, que ha permitido a las **"potencias anglosanjonas obstruir la concertación de una solución diplomática"** de aquel conflicto.

Diez días después de que el Reino Unido y los Estados Unidos vetaran una resolución auspiciada por España y Panamá tendiente a lograr el cese de las hostilidades en el Atlántico Sur, Royo declaró que sería **"apropiado"** convocar **"una vez más al Consejo de Seguridad para decretar el cese al fuego y reanudar las negociaciones con los auspicios del secretario general** de la ONU entre Argentina y Gran Bretaña.

Censurando a los Estados europeos que están aplicando sanciones económicas a la Argentina, el presidente panameño afirmó que aquellos, junto con el Reino Unido y los Estados Unidos, **"han asumido una conducta prepotente, inamistosa e injusta, demostrando con ello su menosprecio por los países latinoamericanos".**

Pero Royo hizo hincapié particularmente en lo que describió como el **"revelador incumplimiento por Estados Unidos de los deberes de sus compromisos interamericanos".**

El apoyo norteamericano al Reino Unido ha **"traumatizado de modo irreparable el sistema interamericano y destruido el sistema de seguridad colectiva del TIAR"**, dijo Royo.

Presentando las consecuencias de la conducta de los Estados Unidos como una **"gran lección"** para América latina, el presidente sostuvo que la experiencia de las Malvinas ha demostrado que **"el concepto de Asistencia Recíproca para la defensa y seguridad colectivas"** en esa región, **"debe ser un concepto esencialmente latinoamericano y como tal debería institucionalizarse".**

"Se ha visto que la inserción de una potencia del Norte dentro de esta familia (latinoamericana) puede equivaler a la de un caballo de Troya", puntualizó.

Royo indicó que los Estados de América latina y del Caribe **"desean preservar las mejores relaciones con los Estados Unidos"**, pero agregó que **"sería inútil ocultar que la reciente experiencia ha impuesto la necesidad de madurar y enraizar el significado de una verdadera doctrina de la seguridad nacional, afincada en el mayor estrechamiento de la solidaridad latinoamericana".**

Misión Cívico-Militar de Venezuela Viajará a Esta

VALLE DE PASCUA, Venezuela, 14 (UPI).— El presidente **Luis Herrera Campins** anunció aquí anoche que enviará una misión cívico-militar a Buenos Aires con el propósito de realizar un **"balance"** junto con las autoridades argentinas de la conflictiva situación anglo-argentina.

Dijo que esta misión saldría en los próximos días, encabezada por el ministro secretario de la presidencia Gonzalo García Bustillos, quien regresó el pasado viernes al país después de presidir una delegación venezolana de solidaridad con la Argentina, a varios países europeos.

García Bustillos también estuvo en Buenos Aires, *antes de* conversar con los líderes políticos de los países europeos.

Herrera Campins suministro la información en el aeropuerto de esta ciudad, ubicada a 345 kilómetros al sureste de la capital, donde puso en servicio una pista para aeronaves comerciales.

El propósito de esta nueva visita a la Argentina, dijo Herrera Campins, será "hacer un balance de la situación y para escuchar, después de un mes de la visita oficial que se hizo, los planteamientos del gobierno de ese hermano país, de acuerdo con la evolución de la situación".

El jefe de Estado dijo que dará a conocer oportunamente, la integración de la delegación. Sin embargo, adelantó que será de carácter cívico-militar.

Al referirse a la visita que realizó Su Santidad, Juan Pablo II, a la Argentina y su propuesta para la paz en el Atlántico Sur, el presidente dijo que no tenía una información directa en torno a las conversaciones del Sumo Pontífice, pero agregó que escuchando sus planteamientos, sabe que su preocupación fundamental ha sido la paz.

Perú: Harán un Paro Nacional de Solidaridad

LIMA, 14 (ANSA).— Las cuatro organizaciones sindicales del Perú acordaron realizar un paro nacional de tres minutos el próximo 21 de junio, en solidaridad con el pueblo argentino en su causa reivindicatoria de las Malvinas.

El anuncio lo formuló Eduardo Val, miembro del Frente Latinoamericano Malvinas Argentinas (FLAMA) luego de sostener una reunión con representantes de las cuatro organizaciones sindicales del país y parlamentarios de diversos partidos.

La paralización de actividades se iniciará a las 12 horas y concluirá tres minutos después, constituyendo además un homenaje a los soldados caídos en defensa de las Malvinas y también de aquellos que con férrea voluntad han demostrado su inquebrantable convicción nacional

SIGUEN CRITICAS AL BOICOT A ARGENTINA

RIO DE JANEIRO, 14 (ANSA).— Políticos alemanes iniciarán el próximo mes una ofensiva diplomática en América latina, para mejorar las debilitadas relaciones de esos países con Alemania Occidental a causa de la crisis de las Malvinas.

Lo reveló hoy en "O Globo" su corresponsal en Bonn, Graca Magalhaes, quien resalta que el portavoz de la política externa del Partido Liberal (DFP, de la coalición en el gobierno), Helmut Schaefer, visitará en julio a Argentina, Perú, Ecuador, y posiblemente, también Brasil.

Schaefer —resalta el corresponsal— es uno de los que más critican la continuación del boicot económico de la Comunidad Económica Europea (CEE) contra Argentina, por entender que dicho boicot, además de no contribuir para una negociación de paz con Gran Bretaña, perjudica las relaciones políticas, económicas y culturales con toda América Latina.

Hace notar el comentario que la solidaridad de los alemanes para con los ingleses es cada vez más reticente y llena de críticas y que el propio gobierno de Helmut Schmidt ya admite que, en las condiciones actuales, Inglaterra es tan culpable cuanto Argentina por la escalada del conflicto

"Creo que es del propio interés de Europa, después de cuatro o cinco semanas de embargo, que ahora simplemente pongamos un punto final y digamos: por favor, ahora negocien, pero no tiene más sentido actuar de manera unilateral", afirmó Schaefer.

Reagan Busca Ahora Restaurar las Relaciones con Venezuela

WASHINGTON, 14 (AP).— El presidente Ronald Reagan seleccionó hoy a uno de los más hábiles diplomáticos norteamericanos con la obvia misión de restaurar las súbitamente deterioradas relaciones con Venezuela.

La designación recayó en George W. Landau, de 62 años, que viene de desempeñarse como embajador en Santiago de Chile.

Los vínculos de Reagan con el gobierno del presidente Luis Herrera Campins se han situado en un cono de sombra a raíz del respaldo dado por los Estados Unidos a la Gran Bretaña en su lucha con la Argentina por el control de las islas Malvinas.

El canciller venezolano, José Alberto Zambrano, dijo a la pasada reunión del Pacto de Río que la OEA debía adoptar decisiones en favor de la Argentina **"con los Estados Unidos, sin los Estados Unidos, o contra los Estados Unidos".**

Hasta ese momento, Venezuela había sido uno de los aliados latinoamericanos de más peso con que contaba Reagan en sus empeños de contener la insurgencia salvadoreña, que su administración considera inspirada por los soviéticos. Irónicamente, el otro era la Argentina.

La misión de Landau en Santiago coincidió con la develación del alegado envolvimiento de la abolida Dirección Nacional de Inteligencia (DINA) en el asesinato del ex canciller chileno Orlando Letelier.

La sagacidad de Landau durante su previa misión en el Paraguay, fue lo que dio a las autoridades norteamericanas la primera pista en el intrincado esquema de la DINA. Dos de los conspiradores habían ido a Asunción a buscar las visas con las que llegaron bajo nombre supuesto a los Estados Unidos.

Landau nació en Viena y se hizo ciudadano norteamericnao en 1943. Se graduó en la universidad jesuita local de Georgetown. En 1957 se incorporó al servicio diplomático

Luego se le designó agregado político en Madrid, y antes de pasar a Asunción fue director de la Oficina de Asuntos Ibéricos de la Secretaría de Estado.

Se le considera un estricto profesional, y ha ganado diversos títulos, inclusive la medalla superior de Honor, por los servicios prestados a la Cancillería norteamericana.

¡AHORA DICEN QUE FUE "DIFICIL" SANCIONARNOS!

NACIONES UNIDAS, 14 (ANSA).— La aplicación de sanciones comerciales a la Argentina, a raíz de la crisis de las islas Malvinas, fue una "decisión difícil" para la República Federal Alemana, declaró hoy el canciller Helmut Schmidt.

En una conferencia de prensa ofrecida al margen de la segunda sesión extraordinaria sobre desarme de la asamblea general, Schmidt también declaró la "esperanza de que el conflicto sea resuelto en un plazo no demasiado largo".

Schmidt, quien poco antes había sostenido una larga entrevista con el secretario general Javier Pérez de Cuéllar en la cual dijo haber analizado el problema de las Malvinas, afirmó asimismo que el gobierno germanooccidental "confía en que será posible restablecer relaciones más pacíficas y restablecer el intercambio comercial en el Atlántico Sudoccidental".

A pedido del Reino Unido, la República Federal Alemana y los otros ocho miembros restantes de la Comunidad Económica Europea aplicaron sanciones comerciales a la Argentina, poco después de que tropas de ese país desembarcaron en las Malvinas, el 2 de abril, con la intención de poner fin a una antigua disputa de soberanía angloargentina sobre ese archipiélago.

Con excepción de Irlanda y de Italia, los miembros de la CEE ratificaron las sanciones en dos oportunidades en las últimas semanas, pero Schmidt afirmó aquí, que, en todo caso, para su gobierno fue siempre "difícil acceder a la petición británica".

"No fue una decisión fácil de tomar, porque creemos en el comercio libre, porque dependemos fuertemente de las importaciones, hasta el punto que tenemos que exportar una tercera parte de nuestra producción para pagar todo lo que importamos, y porque tenemos vínculos estrechos con Argentina

Pero "al final aplicamos las sanciones, al igual que los otros aliados del Reino Unido de Europa y América, porque ese país tiene razón cuando afirma que la Argentina violó la carta de las Naciones Unidas, al hacer uso de la fuerza" para zanjar su controversia con Gran Bretaña, puntualizó Schmidt.

El canciller germanooccidental rechazó, por otra parte, la idea de que la Comunidad Económica Europea no hubiese reaccionado con la misma prontitud cuando la Unión Soviética intervino militarmente en Afganistán, en diciembre de 1979.

Insistiendo en que "era obvio" que la CEE "respondiera como lo hizo a la ocupación militar de las Malvinas, porque era una violación de la Carta de la ONU", el canciller sostuvo que la Comunidad "también reaccionó con prontitud y claridad" en el caso de Afganistán.

La República Federal Alemana "respondió inmediatamente y en forma categórica, incluyendo su participación en el boicot de las Olimpíadas de verano de 1980", señaló Schmidt.

Consulte Plan Familiar
COLCHONES Y ALMOHADAS
DIRECTAMENTE DE FABRICA
1 Plaza $ 295.000
v. Saenz 1298 - Cnel. Diaz 1521 - Cap.
Ruta 8 Km. 33,100 San Miguel
29 esq. 20
Mercedes

"Enfrentarnos a la Dura Realidad"

El obispo de Morón, monseñor Justo Oscar Laguna, afirmó que **"pasada la justificada alegría por la presencia del Santo Padre, enfrentados a la dura realidad de una guerra cada vez más cruenta y dolorosa, cada uno de los argentinos, porque amamos profundamente la Patria, hemos de asumir nuestro trabajo cotidiano, crucificante, oscuro, para lograr la victoria de la Paz sobre la Guerra".**

El prelado agregó que el Papa sintetizó la razón de su viaje cuando les dijo a los jóvenes: "no dejen que el odio marchite las energías generosas y la capacidad de entendimiento que todos llevan dentro. Hagan con sus manos unidas, junto con la juventud latinoamericana, una cadena de unión, más fuerte que las cadenas de la guerra".

Expresó monseñor Laguna que "el mismo Papa no dejó dudas con respecto al motivo de su venida: acompañar nuestro dolor en esta hora difícil y rezar con nosotros por la paz".

Relató también que en la reunión que mantuvo el Papa con más de 120 obispos en la Curia Metropolitana, éste había dicho: "He venido porque tenía prisa en confirmar con mi presencia el profundo afecto que siento por vosotros".

MENSAJE DE GALTIERI AL PAPA JUAN PABLO II

CIUDAD DEL VATICANO, 14 (ANSA).— Argentina reiteró hoy que acepta un inmediato cese del fuego **"seguido de un pronto y mutuo retiro de las fuerzas"** en las Malvinas, en un mensaje del presidente Galtieri al Papa que Juan Pablo II recibió a la hora del almuerzo.

El mensaje fue entregado a las 11 hora local (las 9 GMT) al sustituto de la Secretaría de Estado, monseñor Eduardo Martínez Somalo, por el embajador argentino ante la Santa Sede, José María Alvarez de Toledo.

El texto es el siguiente: "Santidad: durante los dos días que acaban de transcurrir, Vuestra Santidad nos bendijo con su visita y con sus oraciones, dirigiéndonos un mensaje de paz que reviste especial significación en las circunstancias actuales. Tanto en la homilía pronunciada durante la Santa Misa como en sus palabras de despedida, Su Santidad efectuó una ferviente exhortación a la paz, refiriéndose especialmente a la crisis producida en el Atlántico Sur.

"El gobierno argentino acoge con respeto, gratitud y aprobación el anhelo puesto de manifiesto por el Jefe de la Iglesia y declara —coincidiendo con él— su más franca disposición para buscar y considerar toda iniciativa que pueda dar solución satisfactoria y definitiva al conflicto suscitado. En tal sentido la Argentina reitera su apoyo a los esfuerzos realizados dentro del marco de las Naciones Unidas para alcanzar un arreglo equitativo de la cuestión y continúa dispuesta a aceptar el inmediato cese del fuego, seguido de un pronto y mutuo retiro de las fuerzas. Sería éste un paso indispensable para el establecimiento de una paz "honorable y justa" y "que vaya más allá del silencio de las armas", como la que anhela en su mensaje Vuestra Santidad.

"El gobierno y el pueblo argentinos renuevan su adhesión y filial devoción al Santo Padre. Firmado: Leopoldo Fortunato Galtieri".

● **RADIO VATICANA**

CIUDAD DEL VATICANO, 14 (ANSA).— La Radio Vaticana destacó el hecho de que el Papa haya superado "felizmente" una "instrumentación política" en sus últimos viajes.

"Estamos Sufriendo una Contradicción"

MENDOZA, 14 (De nuestro corresponsal).— "Estamos experimentando en carne propia la contradicción entre lo que sinceramente queremos y lo que estamos sufriendo", afirmó ayer el arzobispo mendocino, monseñor Cándido Rubiolo, durante la homilía pronunciada en la misa celebrada en la plaza Independencia de esta capital con motivo de la celebración de la festividad de Corpus Christi.

● **ROA PEREZ**

"El Papa, padre común de todos los fieles, se ha presentado a rezar, a llorar y a esperar con los argentinos", declaró ayer en Ezeiza el obispo de Caracas, monseñor Domingo Roa Pérez, poco antes de partir de regreso hacia Venezuela. También manifestó que en la reunión que los obispos latinoamericanos mantuvieron con Juan Pablo II en la Curia Metropolitana, el Sumo Pontífice les impartió "grandes orientaciones y, al mismo tiempo, nosotros le hemos prometido, como pastores, como ciudadanos, corresponder a la llamada de la Iglesia a trabajar por la transformación social, por la elevación de los individuos, la libertad y el mejoramiento de nuestros pueblos".

Esta semana

Revista 10 es dos veces 10

© Editorial Perfil

La visita de Juan Pablo II, Mensajero de la Paz.

Fotos inéditas y testimonios de la visita de Su Santidad.

Un acontecimiento para no olvidar.

Una revista para guardar.

También, dos laminas color LA BASILICA DE LUJAN Y LAS MALVINAS COMO NUNCA LAS VIO

El fracaso de la Selección y la guerra en Malvinas.

Por qué perdimos con Bélgica y como peleamos con Inglaterra. En España, una Selección de 10 minutos. Entérese.

10 La revista fuerte.

DOS "DIEZ" EN UNA. SIEMPRE A: $18.000

EL PORCENTAJE QUINTUPLICA AL REGISTRADO A IGUAL PERIODO DEL MES DE MAYO

Inflación: En una Semana el 2,5%

En un 2,5% se elevaron los precios de los alimentos en la primera semana del mes en curso, de acuerdo con el índice que elabora semanalmente el Instituto Nacional de Estadística y Censos sobre la base de una minicanasta de productos alimenticios.

Este índice quintuplica al registrado durante la primera semana de mayo pasado, que fue del 0,5%, al reflejar la fuerte alza que tienen los productos de consumo popular, informaron fuentes del Palacio de Hacienda.

El aumento de los precios de los alimentos en la segunda semana de junio, se desconocen al no procesarse aún los datos recogidos por las encuestas, pero se espera que sea sustancialmente superior **como consecuencia del incremento en el precio de la carne.**

El aumento del valor de la carne fue, en la primera semana de este mes, de **alrededor del 30%**, incremento que no se detuvo ayer, al comenzar la tercera semana del presente mes.

● MERCADO DE LINIERS

El kilo vivo en novillos subió el 29% en el mercado a término de Liniers y el promedio general de la hacienda el 17%, porcentual éste que ya se refleja en el costo de la canasta familiar, con lo cual la carne vacuna habrá dejado de moderar el alza general de los precios.

Ayer ingresaron en el mercado 11.000 cabezas, número insuficiente por ser el primer día hábil de la semana y consiguientemente, las cotizaciones se elevaron.

Sin embargo, algunos estiman que el alza de precios tanto en los animales como en los cortes, podría quedar amortiguada debido a la retracción de compra del mercado, es decir, la recesión.

Las últimas estadísticas de la Junta Nacional de Carnes muestran que el consumo "per cápita" con proyección anual, se ubica en los 82 kilos, cuando ha sido normal que oscile entre los 92 y 98 kilos.

● LA CANASTA FAMILIAR

Los cortes de carne, como se sabe, gravitan en el 14% en la canasta familiar.

Funcionarios del INDEC coinciden en que junio habrá de reflejar en el índice de precios minoristas el incremento de la carne, aunque no absolutamente, sino en valores relativos. Pero será suficiente para el alza de dicho índice, esto es, del costo de vida.

Además, hay que considerar la gravitación de los precios mayoristas que aumentaron el 9,2% en mayo y gran parte de los cuales incidirán en los minoristas este mes.

Las estimaciones realizadas en el Palacio de Hacienda sobre el nivel de crecimiento de los precios durante el corriente mes reflejan una aceleración del proceso inflacionario.

● INCREMENTARA EL INDICE

El aumento de la carne se espera —repetimos— que provoque un fuerte incremento del índice del precio al consumidor, el cual sería de tres a cuatro puntos superior al registrado en mayo.

El nivel de incremento de los precios mayoristas esperado es de una magnitud similar a la verificada durante el mes pasado.

En mayo, el aumento del índice de precios al consumidor fue del 3,1%, en tanto que los precios mayoristas se elevaron en un 9,2%.

AGUADO: "SEGUIR CONSTRUYENDO AL PAIS"

LA PLATA, 14 (De nuestro corresponsal).— El gobernador **Jorge Aguado** sostuvo hoy en Dolores que **"es imperioso que todos, sin excepción, empeñemos nuestros esfuerzos en una acción histórica como lo es la necesidad de seguir construyendo al país".**

"El problema de las Malvinas —sostuvo el mandatario bonaerense— **es muy importante, pero el país debe seguir en marcha y eso nos exige el mayor sacrificio para su gran desarrollo que será la respuesta cabal al estoico esfuerzo de nuestros combatientes".**

Aguado formuló estos conceptos durante la conferencia de prensa ofrecida al término de la visita que realizará hoy al partido de Dolores, oportunidad en la que mantuvo una reunión con 14 intendentes municipales de la zona sudeste.

Declaró Aguado que es propósito de su gestión analizar aspectos de la futura orientación de la enseñanza media o de tercer nivel no universitario, ya que con ello se pretende **"que la enseñanza de este tipo tenga un sentido de salida laboral y no simplemente la posibilidad de acceder a los estudios universitarios".**

Respecto de las normas de austeridad vigentes, dijo que los intendentes reunidos en Dolores recibieron precisas instrucciones particularmente en lo atinente a compras dado que éstas deberán efectivizarse en empresas radicadas dentro de la provincia de Buenos Aires, lo cual redundará no solo en la conservación de un beneficio regional sino en el mantenimiento de importantes fuentes de trabajo.

En otro orden de cosas, Aguado se refirió a la situación de los jefes comunales que cesan en sus funciones en razón de cumplir seis años en dichas gestiones.

Precisó al respecto que **"el gobierno del proceso de reorganización nacional, tiene necesidad de que esos hombres se incorporen a la sociedad en el ejercicio de la función pública, con toda su capacidad y eficiencia demostrada.**

Finalmente, Aguado hizo referencia a la visita de Su Santidad Juan Pablo II a nuestro país, señalando que sin lugar a dudas" **se trata de un hombre empeñado en lograr la paz, sobre la base de la integridad del hombre empeñado en el respeto mutuo".**

Grupo Capozzolo: Concurso Preventivo a una Empresa

La Justica Comercial dispuso abrir el concurso preventivo de una de las diez empresas del Grupo Capozzolo, al tiempo que unificó las fechas de presentación de los informes de sindicatura en los concursos de las empresas Hotel Presidente y Turimar SA

El juez Sergio Villamayor Alemán, declaró abierto el concurso de la empresa Inversiones Unidas SA una de las diez que conforman el Grupo Capozzolo, a raíz de que cumplió con todos los requisitos de ley para acogerse a este beneficio y llegar a un acuerdo con los acreedores. En la presentación se declaró un activo de 697.492.115.096 y un pasivo de 548.606.054.711, pesos.

El juez Alemán dispuso que el miércoles próximo a las 9.40 se sortee el síndico en el concurso de Inversiones Unidas SA, a la vez que fijó última fecha para verificar los créditos el 10 de setiembre.

El informe individual del síndico se realizará el 4 de octubre y el general sobre los negocios de la concursada el 27 del mismo mes, en tanto que la junta tendrá lugar el 16 de noviembre, a las 9, en la sede del juzgado.

A su vez el juez Comercial Héctor Kiernan que entiende en el concurso del Hotel Presidente acogió favorablemente una solicitud del abogado Ernesto Repún en cuanto a la unificación de las fechas de informes de sindicatura con la empresa Turimar SA.

Kiernan dijo que si bien Hotel Presidente SA y Turimar "son sociedades distintas con patrimonio propio, contaban con administradores comunes y obligaciones mancomunadas", por lo que por "razones de económica procesal" debe acoger favorablemente lo solicitado por Repún.

Asimismo Kiernan fijó el 1º de setiembre próximo como fecha máxima para verificar los créditos, y el 23 y el 14 de octubre respectivamente para los informes individual y general de la sindicatura.

El Dólar Sigue en Aumento; Tasas Estables

Un aumento de casi el uno por ciento tuvo nuevamente ayer la cotización del dólar, en tanto las tasas de interés se mantuvieron estables a un valor promedio del 70 por ciento para los depósitos mensuales.

Este es el cuarto aumento que registra el tipo de cambio en este mes, lo cual muestra la intención del gobierno militar de mantener elevada la cotización de la divisa para favorecer las exportaciones y restringir las importaciones.

En los últimos 14 días, la devaluación del peso fue del orden del 3,7 por ciento, casi la misma magnitud que tuvo la depreciación de la moneda durante mayo después de la devaluación del 17 por ciento.

El billete del Banco de la Nación se elevó también en 100 pesos, al ubicarse en los 14.900 pesos por unidad.

Igual valor adquirió el billete en las casas de cambio, que incluso pagaban por dólar a los inversores 15.000 pesos.

El dólar paralelo se ubicó entre los 23.000 y los 25.000 pesos por billete, un poco por encima del valor que obtuvo el jueves pasado.

La elevación en la cotización del dólar motivó un importante incremento en el precio de los bonos externos, que estuvieron muy demandados.

El comportamiento del mercado cambiario vinculado a la estrategia del Palacio de Hacienda de ajustar periódicamente el tipo de cambio, se registró junto a una estable evolución de las tasas de interés.

En el mercado interbancario se prestó dinero al 62 por ciento al comenzar la jornada, pero antes del cierre el valor del dinero se ubicó en el 58 por ciento.

Santa Fe: Cesó Otra Financiera

El Banco Central dispuso hoy el cese de la compañía financiera Veracruz, que actuaba con sede en Lisandro de la Torre 2665, en la ciudad de Santa Fe.

La autoridad monetaria no dio a conocer los motivos de la medida adoptada, señalándose tan solo que se revocó la autorización que tenía la entidad para funcionar como institución financiera.

Fue designado subdelegado liquidador, el señor Hugo Norberto Guido, recordándose que los depósitos registrados en pesos, cuentan con la garantía establecida.

MULTIPARTIDARIA PIDE ELECCION PARA EL '83

Los dirigentes de los partidos que integran la Multipartidaria —Justicialista, Unión Cívica Radical, Intransigente, Demócrata Cristiano y Movimiento de Integración y Desarrollo— se reunirán hoy para determinar los lineamientos finales del denominado **"Programa de Emergencia Nacional",** cuyas diversas ponencias preliminares se han venido discutiendo durante las últimas semanas.

Según pudo saberse, **el documento propondrá la convocatoria a elecciones generales para el mes de diciembre de 1983** y la entrega del poder al presidente surgido de esos comicios en **marzo de 1984.**

En cambio, los integrantes del "pentágono político" todavía no han logrado ponerse de acuerdo en cuanto al destinatario del Programa, a algunos temas vinculados con la política exterior y a las definiciones relativas a la política económica.

En cuanto al destinatario del documento, los criterios discrepan en si ha de ser la Junta Militar, el presidente de la Nación, teniente general Leopoldo Galtieri o simplemente el pueblo argentino, a través de los medios de comunicación. Según los trascendidos, parece más probable que se imponga hoy la opinión de los que juzgan como receptor más idóneo a la ciudadanía nacional.

Con relación a la política exterior, habría un principio de entendimiento, consistente en la decisión de no supeditarla a ninguna de las superpotencias y evitar el predominio de los factores ideológicos en las relaciones con los demás países.

También existe acuerdo en cuanto a formular una crítica serena y medulosa a la política económica aplicada por el Proceso a partir de abril de 1976, la que sería centrada en el actual ministro Roberto Alemann. Pero, como ocurre generalmente, las divergencias han de surgir hoy al planearse las posibles soluciones. Radicales y peronistas por un lado, y los desarrollistas por el otro, no han logrado ponerse de acuerdo todavía en cuanto a las medidas necesarias para lograr la reactivación de la economía nacional y a las relativas con la política cambiaria. El peronismo y el radicalismo entenderían que la reactivación del mercado interno se lograría mediante el aumento del poder adquisitivo de la población asalariada, el control de las tasas de interés y la "licuación" de los pasivos empresarios. El MID, en cambio, hace incapié en la política de inversiones y en la reducción del déficit fiscal mediante la limitación de los gastos estatales.

En lo referente al sector cambiario, los desarrollistas son partidarios de las concepciones "ortodoxas" de tipo liberal, mientras que radicales y justicialistas se inclinarían más al control del precio de las divisas.

CONVOCARON AL FEDERALISMO

Para analizar temas vinculados con la futura reorganización de los partidos políticos, fue convocada para el jueves próximo una reunión interna del nucleamiento que en el orden nacional preside el ex candidato presidencial Francisco Manrique, se anunció ayer.

El consejo metropolitano del Partido Federal sesionará el 17 del corriente en esta capital y pasará revista al estado de afiliación y reorganización partidaria, con miras a la futura actividad política.

El gobierno anunció que el estatuto para los partidos quedará concluido a mediados de este año y será anunciado de inmediato por el ministro del Interior, general Alfredo Saint Jean, o por el propio presidente Leopoldo Galtieri.

Según se estima, para la misma fecha vencerá de hecho la prohibición que rige para desarrollar actividades políticas.

El Partido Federal, fundado en diciembre de 1973, obtuvo su reconocimiento por la justicia para actuar en todo el país en 1975.

FERIA DE INVIERNO: SE SUSPENDERIA

Suscripta por dieciocho jueces en lo Civil de esta capital, fue elevada al presidente de la Corte Suprema de Justicia, doctor Adolfo R. Gabrielli, una nota por la que piden que el alto tribunal **"deje sin efecto, por este año, la feria de invierno".**

"Entendemos —expresan como fundamento— que el muy doloroso momento que el país vive debe ser compartido con este gesto de renuncia".

A su vez, el letrado Marcos Hardy, uno de los coautores de la iniciativa de suspensión por este año de la feria judicial de invierno, envió una nota a la Corte adjuntando "un ejemplar del libelo que circula en algunos fueros y, particularmente, en el Palacio de Justicia".

El libelo aludido expresa que "las vacaciones son conquistas sociales. Los abogados Marcos A. Hardy, Carmen Palumbo, Alberto de la Fuente y Julio C. Narbáiz, están contra éstas y otras conquistas sociales de los "trabajadores judiciales".

"Ni mis colegas ni yo —sostiene Hardy— pretendimos atentar contra las llamadas conquistas sociales y menos cuando la abrumadora mayoría de nuestros trabajadores fueron privados de ellas por emperio de la ley 21.476".

GORDOS
PANTALONES, SACOS SPORT, AMBOS, CAMPERAS, PERRAMUS, PILOTOS, SHORTS, PULLOVERS ROPA INTERIOR, PIJAMAS, todos hasta el talle Nº 74
CAMISAS, hasta el Nº 55
CHOMBAS, hasta el Nº 54
CINTURONES, hasta 1.60 mts.
SASTRERIA-BONETERIA
ESMERALDA 71

MOTOS 0km
SIN ANTICIPO
TODO EN CUOTAS
GILERA HONDA KAWA
Abierto todo el día
Desde $ 350.000.-p/mes
LANUS: PAVON 4622-L. 1 1/2 Cdra. Est.

Mercantiles Denunciaron Ola de Despidos

SAN MIGUEL DEL TUCUMAN, 14 (De nuestro corresponsal).— La sociedad de Empleados y Obreros del Comercio, de esta provincia, formuló un llamado a los empresarios del sector a fin de que hagan cesar la "ola de suspensiones y despidos" que afecta al sector, "cuya justificación —dice— se realiza invocando la recesión económica por la que atraviesa el país".

Precisó la entidad que los trabajadores mercantiles se han visto "sorprendidos y angustiados frente a la actitud de numerosas empresas que tratan de afianzar su situación económica descargando el peso de la crisis sobre su personal, es decir, sobre el sector económicamente más débil y dotado de menor capacidad de defensa en las actuales circunstancias".

Finalmente, la organización sindical señala que "ahora resulta imprescindible que los sacrificios sean compartidos, y que la autoridad pública descargue el peso de su poder para exigir a todos el cumplimiento de sus deberes", y advirtieron que "de proseguir la ola de despidos y suspensiones, la entidad denunciará públicamente con nombre y apellido a los empresarios".

● PINTURA: BANCO DE SANGRE

El secretario general de la Unión del Personal de Fábricas de Pinturas, Pedro Zambelletti, informó que "350 trabajadores afiliados a dicha organización sindical se han inscripto en un registro especial creando un banco de dadores de sangre destinado a los soldados argentinos que han resultado heridos en la defensa del territorio y la soberanía nacional".

Advirtió que "en caso de ser necesario efectivizar el aporte, los trabajadores serán llamados, debiendo concurrir al sanatorio San Cristóbal, sito en Santiago del Estero 727, teléfonos 37-9178 y 38-3031".

Acotó que "los horarios y características de la presentación podrán consultarse en la sede gremial sita en Nazca 845 o telefónicamente a los números 611-7428 y 611-7826".

Reiterará Conceptos de la Encíclica Sobre Trabajo Humano; Permanecerá 12 Horas en Ginebra

EL PAPA HABLARA HOY EN LA OIT

CIUDAD DEL VATICANO, 14 (UPI).— El Papa Juan Pablo II, apenas recuperado de su visita de paz a la Argentina, viajará mañana a Ginebra por 12 horas, en compensación por el viaje a Suiza que canceló después de haber sufrido un atentado contra su vida el año pasado.

La visita, el decimocuarto viaje del Papa al extranjero desde que fue elegido y el más corto en su gestión pontificia, será la tercera salida del Papa Juan Pablo de Italia en este mes.

Durante su breve visita a Ginebra, el Papa subrayará varios de los principales temas que lo preocupan —la paz, el trabajo humano y la ciencia— en discursos ante las más prestigiosas instituciones internacionales en esos campos.

En su discurso ante la conferencia de la Organización Internacional del Trabajo (OIT), el Papa repetirá los temas de su ampliamente aclamada encíclica "sobre el trabajo humano" en la que defiende enérgicamente la dignidad de los trabajadores, su derecho a sindicalizarse y a la huelga por mejores salarios y condiciones.

Juan Pablo, quien regresó ayer de la Argentina, continuará con su llamado de paz en el Atlántico Sur y Medio Oriente con un discurso ante la Cruz Roja Internacional.

En su visita a la organización europea para la investigación nuclear se espera que el Papa recuerde a los científicos del mundo su responsabilidad de utilizar su intelecto para el bien de la humanidad.

Juan Pablo II tenía programada una visita de cinco días a Suiza en junio del año pasado, pero el viaje fue cancelado después que fuera gravemente herido en un intento de asesinato en la plaza de San Pedro, el 13 de mayo.

Entre sus actividades religiosas, el Papa visitará la iglesia de San Nicolás de Flue, un santo del siglo XV llamado "padre de la patria" pues se dice que impidió la guerra entre Ginebra y los cantones del campo.

Durante un almuerzo en la moderna iglesia, el Papa se sentará en la misma silla de piel que utilizó el Papa Paulo VI, durante su visita a Ginebra en 1969.

Antes de regresar a Roma el Papa ofrecerá una misa en el moderno centro de exhibición palexpo, cerca del aeropuerto de Ginebra.

● ENCENDIDO DISCURSO

El empresario argentino Murat Eurnekian hizo una encendida defensa de los derechos argentinos sobre las islas Malvinas y rindió homenaje a "nuestros soldados que entregan sus vidas" en defensa de esos territorios, al hablar ayer en la ciudad suiza de Ginebra ante la asamblea de la Organización Internacional del Trabajo (OIT), según se informó aquí.

Eurnekian es miembro por el empresariado argentino del Consejo de Administración de la OIT, y en su alocución aclaró que "todo el empresariado y el sindicalismo argentino sin excepción, unidos en esta gesta, reafirman y ratifican la decisión del gobierno nacional de recuperar las Malvinas".

El representante empresario destacó, por otra parte, que su sector suscribe todos los conceptos y afirmaciones que en sus exposiciones han efectuado en esa conferencia el delegado gubernamental, ministro de Trabajo Julio César Porcile, y el delegado de los trabajadores.

El orador dejó constancia de "nuestra admiración y homenaje a nuestro pueblo, que sobrelleva con entereza y sacrificio sus pérdidas, que entrega a sus hijos y no retacea ni por un instante su apoyo solidario a las fuerzas armadas en la lucha por la defensa de la soberanía nacional

La CGT Convocó Reunión de Urgencia por las Malvinas

La Confederación General del Trabajo (CGT) de la calle Brasil, convocó a una reunión de Consejo Directivo, de urgencia, para hoy, con el fin de analizar la evolución de la situación en las Malvinas, y por otra parte emitió un comunicado de agradecimiento al Papa Juan Pablo II por su visita a la Argentina y por sus mensajes de paz y amor.

En un comunicado difundido ayer, con la firma del secretario general, Saúl Ubaldini, la CGT de la calle Brasil se manifestó "profundamente consustanciado con la presencia y el mensaje de amor del Padre Santo quien, descubierta la cabeza y arrodillada el alma, hizo llegar a todos los hermanos trabajadores un fraternal abrazo, pletórico de fe y de esperanza renovada".

Agrega que "su multitudinaria presencia, a los pies de la Madre de Cristo en su Santuario de Luján, es testimonio irrefutable de su devoción y cristiana entrega. Allí, el sucesor de Pedro en la Cátedra de Roma nos reconfortó con su apostólica bendición".

"El mensaje de amor del Hijo de Dios desde la cruz —expresa— guiará nuestros espíritus para construir en la paz, una Nación para todos los argentinos".

Por último, dice: "Alabado sea Jesucristo. El nos protegerá con la gran luz de sus dos brazos abiertos. El nos conducirá hasta alcanzar nuestra grandeza final. Dios nos bendiga".

CGT (AZOPARDO) PROSIGUE LA ORGANIZACION DEL INTERIOR

La conducción provisoria de la Confederación General del Trabajo (CGT de Azopardo) se reunirá hoy, a las 10 en la sede central de la Asociación Trabajadores del Estado (ATE), a fin de analizar el proceso de integración de sus delegaciones regionales de todo el país que se viene cumplimentando.

● CGT DE LA PLATA

Precisamente tres integrantes de esa conducción nacional, Luis Horacio Etchezar (La Fraternidad), Juan Roberto Horvath (ATE) y Luis Guerrero (metalúrgicos) oficializaron la constitución de la regional La Plata, presidiendo un plenario del cual participaron 33 gremios platenses que eligieron las autoridades de la filial platense de la CGT de Azopardo, que encabezan como secretarios generales los dirigentes Segundo Bienvenido Palma (UOCRA) y Rubén Diéguez (metalúrgicos).

● TELEFONICOS

JUJUY, 14 (De nuestro corresponsal).— El gobernador de la provincia, Horacio Guzmán, presidió el acto durante el cual asumió una comisión transitoria en la filial local de la Federación de Obreros y Empleados Telefónicos (FOETRA), reemplazando al interventor, suboficial Miguel Martínez.

PARANA: PELIGRAN FUENTES LABORALES

PARANA, 14, (De nuestro corresponsal).— El posible cierre de unas treinta embotelladoras de vino, ubicadas en esta capital, dejaría sin trabajo a más de 200 obreros y empleados que realizan tareas en esos establecimientos.

Las embotelladoras son de "Bodegas San Gerónimo", una empresa perteneciente al ex grupo Greco y el problema ya fue elevado al gobernador entrerriano, Jorge Ferreyra, según se informó en medios sindicales.

Esos mismos medios dieron cuenta de que el mandatario entrerriano está realizando urgentes gestiones ante las autoridades nacionales para evitar el cierre de las embotelladoras que provocará una ola de despidos de trabajadores que, a su vez, tienen poca posibilidad de reubicación debido a la crisis existente.

Normalizaron Otro Sindicato: Actúa una Comisión Provisoria

El subsecretario técnico del Ministerio de Trabajo, coronel (RE) Ricardo García del Hoyo, exhortó ayer a la dirigencia sindical a "no caer en actitudes facilistas ni demagógicas que normalmente llevan a las entidades y a las instituciones a situaciones críticas".

García del Hoyo formuló esa recomendación durante el acto en el que puso en funciones a la comisión transitoria que reemplazó al interventor militar en la Unión Personal de Seguridad Comercial, Industrial e Investigaciones Privadas (UPSIP), teniente coronel Carlos Herrero, y conducirá la organización hacia la normalización.

El funcionario recordó la lucha por la soberanía de las Malvinas, y destacó que "el mejor homenaje que nosotros les podemos rendir a esos hombres que en este momento están luchando y ofrendando su vida por la República Argentina es cumplir con nuestro deber, cumplir escrupulosamente con nuestro deber".

El coronel García del Hoyo pidió a los sindicalistas que puso en funciones que "tengan bien en cuenta esta noción del cumplimiento del deber, como nuestros hombres que con toda bravura y con toda decisión lo están haciendo en el lejano sur".

También les recomendó que "conduzcan a la entidad con toda limpieza, con toda honestidad y con toda firmeza".

La comisión transitoria de la UPSIP quedó integrada con Alberto Recio, secretario general; Augusto Flores, adjunto; Angel García, administrativo; Mario Pietrapertos, de prensa; Juan Botindari, gremial y Victoriano Amarilla, secretario de interior y delegaciones.

Para su mayor comodidad ahora también publique
SU AVISO CLASIFICADO GRATIS
EN PLENO CENTRO
COMPRE - VENDA - ALQUILE - PERMUTE
OFREZCA O BUSQUE TRABAJO
Enteramente Gratis
EN crónica Vespertina
EXCLUSIVAMENTE PARA PARTICULARES
Concurra con sus documentos de identidad
GARAY 140 de 9 a 19 hs.
LAVALLE 742 Loc. 2-3 de 9 a 22 hs.
OTRO APORTE DE crónica PARA EL PUEBLO

DISCUTEN Y, DELANTE DE LA HIJA DEL MATRIMONIO, LE ASESTA 10 PUÑALADAS

Ultima Salvajemente a su Esposa

SANTIAGO DEL ESTERO, 14 (De nuestro corresponsal).— En una humilde vivienda de la localidad de Herrera, departamento de Avellaneda, de esta provincia, tuvo lugar un sangriento incidente que culminó con la muerte de la mujer a manos de su esposo, que la ultimó de varias puñaladas y en presencia de la hija de ambos.

● INENARRABLE

Por causa que la policía trata de establecer, el matrimonio integrado por **Zacarías Maldonado**, argentino, de 49 años, y su esposa, **María Magdalena Galván**, de 47, mantuvieron una fuerte reyerta donde abundaron las mutuas recriminaciones.

El esposo, que fue presa de una violenta crisis nerviosa, no reparó siquiera en la presencia de la hija del matrimonio, que asistía azorada al duro intercambio de epítetos. Por último, Maldonado, totalmente fuera de sí, se armó de un filoso cuchillo y ante los gritos de horror de la hija, impotente para frenar el ímpetu homicida de su padre, atacó a la mujer. Diez veces hundió el arma en diversas partes del cuerpo de la infortunada y recién entonces, al parecer calmada su bestial sed de sangre, se detuvo.

El cuerpo de la infeliz mujer quedó horriblemente mutilado por las heridas, mientras que el homicida fue detenido por efectivos policiales que concurrieron a la modesta finca al recibir la denuncia formulada por la hija. Maldonado fue detenido sin que opusiera resistencia.

● MATAN COMISARIO

CONCORDIA, 14 (De nuestro corresponsal).— Un ex agente de la policía provincial dio muerte de un balazo en el corazón al comisario **José Miguel Buttazzoni**, jefe de personal del Departamento policial de San José

El comisario **Buttazzoni**, de 35 años, se disponía a ascender a su automóvil, dentro del edificio policial en que prestaba servicios, cuando fue atacado por **Ernesto Zarate**, de 32 años, quien le disparó un balazo que fue a dar al corazón del agredido, causandole la muerte.

● POR UNOS PESOS

LA PLATA, 14 (De nuestro corresponsal).— Personal de la comisaría de Monte Grande, procedió a la detención de **Roberto Mario Blandone**, argentino, de 39 años, que ahora se encuentra a disposición del juez Penal de Lomas de Zamora, **Doctor Alsina**, acusado de homicidio y robo.

El hecho ocurrió el 11 de mayo último, entre las 12.30 y las 14, en un quiosco que la señora **Jaroslava Souche de Blisenec**, de nacionalidad yugoslava, de 58 años, poseía en las calles Caminito y Las Hortensias, barrio La Porteña, de Monte Grande. Blandone llegó al lugar y utilizando una botella golpeó en la cabeza a la mujer.

La víctima quedó desmayada, siendo posteriormente trasladada por vecinos a la sala de primeros auxilios de Tristán Suárez y luego al Hospital de Ezeiza, donde sobrevino su fallecimiento.

Para esto el asesino había huido llevándose la suma de 100 mil pesos

SANTA FE: UNA PARTERA VENDIA RECIEN NACIDOS

SANTA FE, 14 (De nuestro corresponsal).— La policía de la localidad de Villa Ocampo, en esta provincia, viene investigando una denuncia formulada por **Juana Lezcano**, de [illegible] años, empleada doméstica, quien manifestó que había dado luz a una niña en el hospital local pero que ésta no le fue entregada.

Según pudo establecerse, la pequeña fue vendida al matrimonio formado por **Daniel Osper** y **Zulema López**. Interrogada la pareja dijo que la criatura había sido inscripta en el Registro Civil luego de exhibir un certificado extendido por la partera **Yolanda de Spenassi**, que fue detenida al igual que el matrimonio.

Las primeras investigaciones han podido determinar que la Spenassi, que era conocida de la Lezcano, vendió la niña a los Osper para que éstos la anotaran como propia.

La obstétrica no tuvo inconvenientes en "colocar" la preciosa carga, atento a que los Osper, desde tiempo atrás, venían bregando por un bebé. Todos los detenidos se encuentran ahora a disposición del magistrado interviniente.

Von Arentsschild

Gustavo Ustares

Rubén O. Ruiz

Mardel: Detienen a una Banda de Asaltantes y Drogadictos

MAR DEL PLATA, 14 (De nuestro corresponsal).— Tres individuos que habían asaltado una farmacia de esta ciudad y golpeado a su propietario para sustraer drogas fueron detenidos por efectivos policiales de la sección Toxicomanía

Los imputados son **Gabriel Osvaldo von Arentsschild**, argentino, de 20 años, soltero, empleado, domiciliado en la avenida Colón 3168, planta baja "A"; **Gustavo Ustares**, argentino, de 21 años, soltero, pintor y electricista de obras, afincado en Córdoba 1410, planta baja, y **Rubén Oscar Ruiz, alias "Nahuel"**, argentino, de 22 años, soltero, también pintor de obras, que vivía en Estrada 5260, todos de Mar del Plata.

Los tres jóvenes, adictos a los estupefacientes, robaron el 3 de mayo pasado en horas de la tarde, la farmacia de San Martín al 3900 de la misma ciudad, llevando consigo psicotrópicos que luego se inyectaron. Para concretar sus propósitos, ataron, amordazaron y golpearon al propietario del comercio, José María García, un anciano de 81 años.

Von Arentsschild fue, según los datos reunidos, el planificador del delito, en razón de haber tratado como chofer de reparto de la farmacia en el verano 1980/81, por lo que conocía los movimientos del propietario

Ustares y Ruiz concurrieron en esa fecha al comercio de García, fingiendo interés en la adquisición de una propiedad cercana al comercio, que este último tenía en venta. Luego de reconocer esa segunda finca, se retiraron sin más trámite, pero volvieron poco después y pretextaron haber perdido allí sus documentos.

García los condujo de nuevo al lugar, y entonces Ustares y Ruiz lo atacaron, amordazaron y encerraron en un baño del inmueble, previa sustracción de las llaves del comercio. Luego, aprovechando un croquis que Von Arentsschild les había proporcionado, no tuvieron problemas en dar con los psicotrópicos buscados

VIOLENTO CHOQUE: PERECE UN ANCIANO Y HAY DOS HERIDOS

MAR DEL PLATA, 14 (De nuestro corresponsal).— En la intersección de las calles Edison y 31, de esta ciudad, se produjo una violenta colisión entre un automóvil Dodge Polara y un Fiat 1.500, circunstancia en la que perdió la vida un anciano en tanto su esposa quedó herida de consideración.

El Dodge, patente T-007.578 era conducido por **Carlos Francisco Cobo**, de 49 años de edad a quien acompañaba su esposa **Olga Noemí Herreira**, de 38 años y dos pequeños hijos. En el Fiat viajaban los esposos **Gumersindo Gil**, de 75 años de edad y su señora **María Luz González**, de 64.

Como consecuencia del violento impacto, cuyas causales se procuran establecer, falleció en forma instantánea Gumersindo Gil, recibiendo lesiones varias su esposa. La señora Herreira también resultó herida. Ambas mujeres fueron trasladadas de urgencia al Hospital General Interzonal, donde quedaron internadas.

● MOTOCICLISTA MUERTO

CORDOBA, 14 (De nuestro corresponsal).— Un joven motociclista perdió la vida en la ciudad de Villa María, a 165 kilómetros al sur de esta capital, luego de chocar con un vehículo contra un camión.

La víctima, **Miguel Angel Bustos**, de [illegible] años circulaba por el radio urbano de esa ciudad cuando chocó violentamente con un camión Mercedes Benz que conducía Mario Modesto Rossina.

Bustos, sufrió heridas de gravedad que causaron la muerte en forma instantánea

Severas Penas Para 3 Delincuentes

La Sala III de la Cámara del Crimen confirmó condenas de entre 8 y 13 años de prisión impuestas a tres asaltantes autores de numerosos atracos, especialmente a agencias de PRODE y quiniela.

La Sala III dejó firmes las condenas que en primera instancia fueron dictadas por el juez **Héctor Vecino**, quien impuso 13 años de prisión a **Alberto Pascal**, de 28 años, soltero, empleado; 9 años de prisión a **Rodolfo Roberto Medina**, de 20 años, soltero; y ocho años de prisión a **Hugo Alberto Moreno**, de 26 años, soltero.

La pena impuesta a Pascal vencerá el 30 de setiembre de 1989; la de Medina del 28 de abril de 1989 y la de Moreno el 28 de abril de 1988.

Según las actuaciones judiciales, Medina y Moreno fueron detenidos la madrugada del 29 de abril de 1980 por una brigada policial que les secuestró revólveres calibre 32.

Medina y Moreno confesaron que en la madrugada habían salido a asaltar, juntamente con **Adrián Parra**, que había alcanzado a fugar.

La investigación determinó que los tres asaltantes, ahora condenados perpetraron atracos en un almacén —panadería de la calle José E. Rodó 6755 de esta Capital— en el que robaron dinero, mercaderías y un automóvil, en una agencia de PRODE y quinielas ubicadas en Directorio 2804, en otra agencia de PRODE y loterías de Camarco 4061 en la agencia de loterías San Nicolás 481, y un almacén de servicio de la Avenida Rivadavia 8256, entre otros delitos.

El juez Vecino en un extenso fallo dijo que por el "modus operandi" de los procesados surge su "peligrosidad social" y consideró que los delitos cometidos configuran la figura penal de robo calificado por el uso de armas de fuego y asalto.

ADUANAS: DENUNCIAS POR UNA SERIE DE MANIOBRAS

La Administración Nacional de Aduanas confirmó oficialmente ayer que el personal de la delegación de Puerto Iguazú, Misiones, estaría involucrado en maniobras dolosas, por lo cual se radicó la correspondiente denuncia.

Mediante un comunicado, señaló que en diciembre último procedió a efectuar una investigación en la Aduana de Puerto Iguazú, "ante la sospecha de que funcionarios de la misma cometían hechos delictuosos".

De resultas de la misma, se determinó que dichos funcionarios "estarían implicados en maniobras dolosas como la desaparición de mercadería depositada, incautación de mercadería sin el correspondiente registro y pérdida de documentación".

Por tal motivo —se informó—, que el personal de la Policía Aduanera que intervino en la investigación, efectuó la correspondiente denuncia ante al juzgado Federal de la ciudad de Posadas.

GRATIFICARE BIEN
INFORMACION SOBRE PERRO DOBERMAN. RESPONDE AL NOMBRE DE ANTON. AV. GAONA 2413. HAEDO. T.E. 659-2643.

Sigue Creciendo el Río Paraguay y hay más de 1.500 Damnificados

FORMOSA, 14 (De nuestro corresponsal).— Una impresionante masa de agua sigue ocupando extensos sectores ribereños de Clorinda, Puerto Pilcomayo y Formosa, en un sostenido avance de la creciente del río Paraguay, cuyo saldo es más de 1.500 perjudicados, hasta hoy.

El total de pobladores que debieron evacuar sus hogares, en su mayoría por medios propios, podría aumentar sensiblemente en las próximas horas, al llegar las aguas al temido pico de los siete metros, frente al puerto local, donde esta mañana se tuvo una marca de 6,84 metros, mientras en el último registro de esta tarde a las 18, la medición llegó a 6,93 metros; es decir que hubo otro aumento de cinco centímetros, con respecto a las primeras horas de hoy, informó la Prefectura.

La masa líquida ya está creando serios inconvenientes en barrios periféricos de Formosa, como Laguna de los Indios, San José Obrero y sectores aledaños.

Las zonas pobladas más perjudicadas por las aguas, fueron inspeccionadas hoy por el intendente municipal de esta capital, Sergio Benítez Femenia y el director provincial de Defensa Civil, Alcides Martínez, quienes tomaron medidas preventivas en resguardo de los damnificados.

DOS EX CONVICTOS FUERON APRESADOS

LA PLATA, 14 (De nuestro corresponsal).— Personal de la unidad regional de La Plata detuvo a dos ex convictos quienes resultaron ser integrantes de una organización que intervino en importantes robos a mano armada en los últimos meses, en esta capital.

Uno de esos malvivientes intervino, en 1959, en un doble asesinato que se registró en el interior de un transporte público, frente al cementerio local.

Otro componente del temible grupo fue capturado por efectivos de la Policía Federal y un cuarto fue abatido en un enfrentamiento que sostuvo con los mismos efectivos, en el caso de la seccional 15ª.

Los detenidos son **Aníbal Ramón Peralta**, argentino, de 38 años, soltero, y **Mario Aurelio Fernández**, de 57. Este último, había cumplido 21 años de prisión por asesinato.

Antinucleares en EE.UU.: 1.500 Detenidos

NUEVA YORK, 14 (UPI y AP).— La policía arrestó hoy a más de 1.500 activistas antinucleares que, en un masivo despliegue de desobediencia civil, quemaron banderas y realizaron manifestaciones no violentas frente a las misiones diplomáticas de cinco potencias nucleares.

Unos 3.000 policías con cascos antimotines se plantaron tras las barricadas frente a las misiones de Estados Unidos, la Unión Soviética, Francia, Gran Bretaña y China.

Voceros policiales dijeron que en las primeras cuatro horas de la protesta fueron detenidos más de 1.460 personas, aunque no se registraron incidentes de violencia.

A una cuadra de la misión estadounidense, un grupo de San Francisco prendió fuego a las banderas de las cinco potencias nucleares, así como la de India. Otros pequeños grupos manifestaron frente a las misiones de Sudáfrica e Israel, países acusados de poseer armas nucleares.

Los manifestaciones de hoy fueron una secuela de la gran concentración antinuclear realizada el sábado en Central Park, con más de 700.000 participantes, en lo que se estima como la más grande manifestación política en la historia de Estados Unidos.

En tanto, en la sede de las Naciones Unidas, el canciller alemán occidental Helmut Schmidt admitió hoy las culpas de su país en la Segunda Guerra Mundial, e instó a los líderes del mundo "a romper el círculo vicioso de armamentos y más armamentos".

Mientras más de un millar de manifestantes antinucleares eran arrestados en la ciudad, Schmidt dijo ante la conferencia especial de desarme de las Naciones Unidas que "las amenazas a la paz y el salvaguardar la paz no deben ya ser preocupación exclusiva de los gobiernos".

En realidad, dijo Schmidt, los líderes políticos que profesan un compromiso hacia el desarme pero acumulan armas, corren el riesgo de ser removidos por sus pueblos.

Dijo que hay que reconocer que el desarme unilateral, que abre la puerta a las presiones de unas potencias sobre obras, constituye una acción extremadamente peligrosa.

La impaciencia, dijo el dirigente alemán, no es una característica privativa de la juventud.

Schmidt apoyó la aplicación de una amplia gama de medidas de control de armamentos, pero advirtió simultáneamente que las reducciones por los países occidentales deben ser equilibradas por reducciones similares.

Manifestantes antinucleares ante sede de ONU (Rad. AP).

Naves Rusas van Hacia la Zona de Guerra: Advertencia a Judíos y Norteamericanos

LIBANO: INTERVENCION SOVIETICA

MOSCU, 14 (AFP).— El gobierno soviético exigió hoy a Israel que ponga fin a su "insolente agresión" en el Líbano, advirtiéndole que la Unión Soviética estaba lista a hacer "todo lo posible para que sea instaurada una paz duradera en la región".

En una "declaración" difundida por la agencia oficial Tass, el gobierno soviético agregó que en este conflicto "la URSS se sitúa al lado de los árabes con actos y no con palabras".

Asimismo, naves soviéticas de guerra, entre ellas un submarino nuclear, navegan actualmente hacia las costas orientales del mar Mediterráneo, "zona de tensión", afirmó hoy el embajador soviético en el Líbano, Alexander Soldatov.

El diplomático formuló ese anuncio durante una entrevista que mantuvo con Georges Habache, secretario general del Frente Popular de Liberación de Palestina (FPLP).

Al mismo tiempo, Soldatov indicó a Habache que recientemente se instauró un puente aéreo entre la URSS y Siria para ayudar al régimen de Damasco y a la resistencia palestina a enfrentar a la invasión israelí al Líbano.

Esa información sucedió —con intervalo de pocas horas— a la seria advertencia que lanzó la URSS a Israel y Estados Unidos, cuando amenazó con intervenir directamente en el Líbano.

En una declaración de inusitada dureza, difundida por la agencia oficial Tass, el gobierno soviético previno que tomaría partido por las partes árabes "no verbalmente, sino en los hechos".

Pero, sobre todo, Moscú advirtió a los dirigentes de Israel que "Medio Oriente es una región ubicada en las inmediaciones de las fronteras meridionales de la Unión Soviética" y que los "acontecimientos en esta zona no dejarán de afectar los intereses de la URSS".

Nueve días después de haber comenzado la guerra, los dirigentes del Kremlin consideraron oportuno abandonar la prudencia que habían mantenido desde el ingreso de los israelíes en el Líbano para intentar evitar un descontrol de la situación, susceptible de poner en difícil situación a sus aliados en Medio Oriente.

Arafat líder de la OLP, por las calles de la sitiada Beirut. (Rad. UPI).

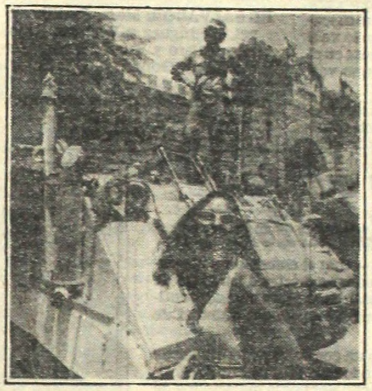

Buscando la amistad de las tropas invasoras judías, una libanesa posa junto a un tanque.

● LA INVASION

BEIRUT, 14 (AP).— Las fuerzas israelíes rodearon hoy el centro nervioso de la Organización de Liberación Palestina (OLP), dentro de una zona de 25 kilómetros cuadrados en la mitad musulmana de Beirut, pero indicaron que no entrarían en la ciudad.

George Habash, jefe del ala militante de la OLP, prometió convertir a Beirut en "un nuevo Stalingrado", mientras los baluartes guerrilleros al sur del ahora paralizado aeropuerto internacional se convertían en el último campo de batalla de la invasión israelí iniciada hace ocho días.

Mientras tanto, la policía libanesa emitió el primer cálculo de víctimas causadas en el Líbano por los ataques aéreos israelíes contra baluartes palestinos en Beirut el 4 y 5 de junio y la invasión iniciada el 6 de junio.

Las cifras preliminares revelan que 9.583 personas fueron muertas y 16.608 heridas en todo el Líbano, principalmente civiles palestinos y libaneses.

Todos los accesos a la ciudad, por tierra, mar o aire, quedaron controlados por las fuerzas israelíes.

● ARAFAT EN UNA EMBAJADA

JERUSALEN, 14 (AFP).— El líder palestino Yaser Arafat está en una embajada en Beirut, anunció hoy en una conferencia de prensa en Galilea el jefe del Estado Mayor israelí, general Rafael Eytan.

POLONIA: GRAVE SALDO DE ENFRENTAMIENTOS

VARSOVIA, 14 (ANSA).— 238 personas arrestadas, daños en vehículos policiales y privados además del ataque a una comisaría dejando como saldo 23 policías heridos (6 gravemente) es el balance oficial de las manifestaciones de ayer en Wroclaw (Breslavia) y Nowa Huta, ciudad industrial cerca de Cracovia, difundido hoy por la agencia de prensa polaca "PAP".

En Gdansk, en cambio, los desórdenes tuvieron menor extensión y la multitud que se había reunido para celebrar el sexto mes del estado de guerra se disolvió obedeciendo a los llamamientos de la policía.

Los desórdenes mayores tuvieron lugar en Wroclaw (Breslavia) donde comenzaron poco después de mediodía y terminaron a las dos de la mañana. Inicialmente los manifestantes eran unos 500, según cuanto afirmó el comunicado oficial y a medida que los desórdenes continuaron los grupos de manifestantes se hicieron más consistentes.

La policía lanzó gases lacrimógenos y agua para dispersar a los manifestantes

● VISITA PAPAL

VARSOVIA, 14 (ANSA).— El nuncio apostólico, monseñor Poggi regresó hoy a Varsovia, luego de una breve estada en Roma, en lo que fue interpretado aquí como un nuevo gesto del Vaticano para confirmar la visita de Juan Pablo II a Polonia, en agosto próximo, puesta en duda por el régimen militar de Wojciech Jaruzelski, cuyos voceros afirmaron que la visita del Pontífice podría cumplirse una vez que estuviera completamente normalizada la situación interna.

España: Atentados en Serie

MADRID, 14 (UPI).— Cuatro bombas explotaron esta madrugada en la capital española y otra más en el país de los vascos, horas después de que España formalmente empezará su papel como anfitrión del XII Campeonato Mundial de Fútbol.

Anoche, mientras que estaba perdiendo la Selección Argentina con la de Bélgica en el partido inaugural de la Copa del Mundo en Barcelona por 1 a 0, un guardia civil de centinela fue asesinado en otro incidente de terrorismo, cerca de San Sebastián en el país de los vascos.

No hubo heridos en las cinco explosiones de esta madrugada, pero se rompieron varios cristales.

En Madrid, explotaron cuatro artefactos en sendas dependencias del Ministerio de la Defensa y el propio Ministerio anunció que "dichas explosiones han producido exclusivamente ligero desperfectos materiales".

Las explosiones ocurrieron con espacio de solo algunos segundos y produjeron una movilización grande de policías, pero pocos daños aparte de cristales rotos, una de las dependencias del ministerio albergaba la Dirección General de Material Técnico del Estadio Mayor.

En la quinta explosión cerca de San Sebastián en el país de los vascos, donde la ETA militar lucha desde hace años por la independencia de su área de España, el blanco de la explosión fue una subestación eléctrica del ferrocarril.

Esta última explosión causó la paralización del tráfico de pasajeros en la línea de Deva y un incendio que fue controlado por los bomberos.

PROTESTA NICARAGUA CONTRA LOS YANQUIS

MANAGUA, 14 (AFP).— La Cancillería nicaragüense envió una nueva nota de protesta al gobierno norteamericano, en la que rechaza la versión que ese país dió sobre un incidente ocurrido en el golfo de Fonseca, entre una fragata estadounidense y un guardacostas de esta nación, el pasado 7 de junio.

En esa oportunidad, el gobierno nicaragüense denunció que la fragata norteamericana "USS Trippe" se encontraba a tres millas de sus aguas territoriales en el golfo de Fonseca y que un helicóptero despegó de la nave "en una actitud agresiva".

El helicóptero, según la Cancillería nicaragüense, fue rechazado a tiros.

Estados Unidos rechazó la acusación nicaragüense, alegando que la fragata se encontraba en aguas internacionales.

Dos días después el Departamento de Estado norteamericano entregó una contra protesta a través de su embajada en Managua y la Cancillería nicaragüense la consideró ofensiva.

En su última nota de protesta, entregada el jueves a la embajada norteamericana, pero dada a conocer hasta hoy, la Cancillería nicaragüense rechaza la versión contenida en la nota de Estados Unidos sobre el incidente.

"Por este medio el gobierno de Nicaragua presenta su más enérgica protesta por la velada amenaza contenida en la nota de referencia", señaló la Cancillería nicaragüense.

"Consideramos que el gobierno norteamericano debe terminar su política de provocación en contra de Nicaragua y en consecuencia proceder de inmediato a ordenar el retiro de sus barcos espías y de guerra".

crónica EN EL MUNDO

El Salvador: Aumenta la Presión Guerrillera

SAN SALVADOR, 14 (ANSA).— Las guerrillas izquierdistas intensificaron sus acciones mientras una lluvia generalizada sobre todo el territorio salvadoreño impedía a la aviación gubernamental operar sobre las posiciones insurgentes.

El fenómeno climático obstaculizó las operaciones de la fuerza aérea salvadoreña que con aviones y helicópteros mantenía el apoyo a las tropas de infantería y artillería que combaten a los guerrilleros del "Frente Farabundo Martí para la Liberación Nacional" (FMNL).

La falta de plafón para la utilización de aviones de reconocimiento antiguerrillero permitió a grupos de insurgentes avanzar, con contingentes de zapadores, hasta el puente del río Potrero, cerca de Tierra Blanca, en el oriental departamento de Usulután, colocándole cargas explosivas.

TRAS EL "TROPEZON"

Hungría-El Salvador y Ojalá Este Ultimo sea Nuestro Idem

VILLAJOYOSA, Alicante, 14 (De nuestro enviado especial).— **El partido de mañana es importante para Argentina. Y no porque creamos en el milagro de El Salvador,** sino porque servirá para calibrar las virtudes y defectos de **Hungría.** Con éste, nuestra Selección tendrá que jugársela el viernes. Un resultado negativo significaría armar las valijas e irse de este Mundial, sin pena ni gloria. Por eso importa el encuentro que se jugará en el Nuevo Estadio de Elche a las 21 (16 horas de Argentina).

La selección **"magyar"** llega al compromiso sin sobresaltos. Todos sus jugadores están físicamente bien, de acuerdo a lo que manifestaron en el hotel **Sidi San Juan** donde se alojan.

El técnico **Meszoely** nos dijo: **"Para mí somos el equipo europeo que físicamente está más fuerte. Mañana lo va a demostrar y a lo mejor es sorpresa en el grupo y Argentina se tendrá que volver".**

En el equipo **"magyar"** hay un par de jugadores que si funcionan bien como sucedió en el período de clasificación puedan resultar fundamentales. Hombres que como **Nyilasi y Torocsyk** puede desequilibrar a cualquier partido con su talento.

Claro que en los últimos amistosos que jugaron los húngaros no estuvieron en su nivel. Esto preocupó sobremanera al técnico, a pesar que diga: **"Ya van a ver ahora. Lo que pasa es que los jugadores necesitan estar motivados. Ahora tienen algo por lo cual luchar no un simple amistoso, ahora van tras un título mundial. Van a aparecer los grandes jugadores de este equipo. Ya van a ver".** Y mañana claro que veremos si Meszoely tiene razón.

La selección de **El Salvador** llega a este compromiso en conocimiento de sus limitaciones. Por algo tienen listos los pasajes para el día 28. El técnico **"Pipo" Rodríguez** nos dijo: **"Venimos a hacer experiencia y a tener un papel decoroso. Esa es nuestra intención. Ya con hacerle fuerza a los poderosos nos declaramos satisfechos y una de esas quién le dice damos una sorpresita".**

Su fuerte esta en **Gonzáiez y Huezo,** los dos mejores jugadores del equipo, pero atrás dejan serias dudas.

Teniendo en cuenta el resultado del domingo, la loja actuación de Argentiná y la inminencia del choque decisivo con Hungria, el cotejo entre éstos y El Salvado es de vital importancia para la suerte de Argentina en el mundial. Claro, que lo ideal hubiera sido no depender de nadie, pero...

LOS PROTAGONISTAS

HUNGRIA: Meszaros; Martos, Sallay, Toth y Kerekes; Niyalasi, Fazekas, Müller y Nylasi; Torocsyk, Kiss y Polokei. **DT:** Meszoely.

EL SALVADOR: Mora; Castillo, Jovel, Rodríguez y Recinos; Rugamas, Alfaro y Huezo; Ribas, Hernández y González. **DT:** Rodríguez.

Arbitro: Moffet (Irlanda del Norte).
Estadio: Nuevo (Elche).
Hora: 21 (16 de Argentina).

Los periodistas preguntan, Menotti no responde. ¿Estará p... con...

LA PRENSA ESPA[ÑOL]... "PALOS" A TRO[...]HE

VILLAJOYOSA, Alicante, 14 (De nuestro enviado especial).— Como era de esperar, los diarios españoles no trataron bien a nuestra Selección tras la derrota ante Bélgica.

El periódico **"Diario Catalán"** titula la tapa así: **"Cae Argentina en el primer día de la Copa",** y adentro señala: **"La computadora belga sorprende a Argentina en la inauguración".**

El famoso **"As"**, de Madrid, titula: **"Cayó el campeón"** y en las páginas interiores dice: **"Bélgica, justo vencedor"**, y en su texto: **"El conjunto de Argentina, presunción total y absoluta, salió al campo convencido de que corriendo mínimamente podía ganar el partido. Argentina no ha demostrado absolutamente nada. Argentina ha jugado muy mal. Ha marcado peor y no ha tenido nunca dominio del medio campo, pese al esfuerzo de Ardiles".**

"Dicen" se ocupa [...]e Maradona que del parti[...]no buen diario catalán. En [...] titula: **"Maradona lloró [...] Camp Nou"**, y en una débil [...]rafía pone: **"Bombazo en el [...]al: cayó Argentina".** Desp[...]dica un comentario al parti[...]tro por supuesto a su nue[...].

Con respecto al [...]tro, expresa: **"La muralla [...] cumplió un papel durante [...] encuentro y apenas si pas[...] peligro en los momentos [...] de esta apertura o en los [...] del choque, cuando la albi[...] le puso la última marcha, la potente de todas, a un [...]vehículo que se movió a medio [...]urante casi todo el encuentro.**

Con respecto a Dieg[...] diario **"Dicen"** señala: "Du[...] los primeros minutos de[...] choque inaugural, Mara[...]vistió de

Escocia, uno que Puede Terciar, con Nueva Zelanda

MALAGA, España, 14 (EFE).— Con el enfrentamiento entre Escocia y Nueva Zelanda, mañana martes a las 21 (16 de Argentina) en el estadio La Rosaleda de esta ciudad, continuará la disputa del Grupo 6 del Campeonato Mundial de Fútbol 1982.

Escocia, un viejo conocido, es un conjunto poderoso desde hace años, cosa que ha demostrado en el Mundial de Argentina, pero ha fallado en los tramos finales por la indisciplina de sus jugadores, muchos de ellos afectos a la bebida. La habilidad y potencia de sus delanteros, entre los que se destacan netamente Kenny Dalglish y Joe Jordan le han dado a Escocia una aureola de peligroso. Su técnico, Jock Stein ha declarado que esta vez no cometerán los errores de 1978, cuando pudieron llegar mucho más lejos de lo que lo hicieron.

Nueva Zelanda, debutante absoluto en torneos mundiales de fútbol, es un misterio pero según su propio técnico, John Ashead, "será capaz de hacer algo más que defenderse.

LOS PROTAGONISTAS

ESCOCIA: Roug; McGrain, Gray, Hansen y Evans; Souness, Strachan y Dalglish; War, Brazn y Robertson. **DT:** Jock Stein.

NUEVA ZELANDA: Van Hattum, Almond, Malcolmson, Hilly y Elricki; Mackay, Borth, Summer y Cpesswell; Rufer y Woodin. **DT:** John Adsheat.

Arbitro: Socha (Estados Unidos) **Estadio:** La Rosaleda

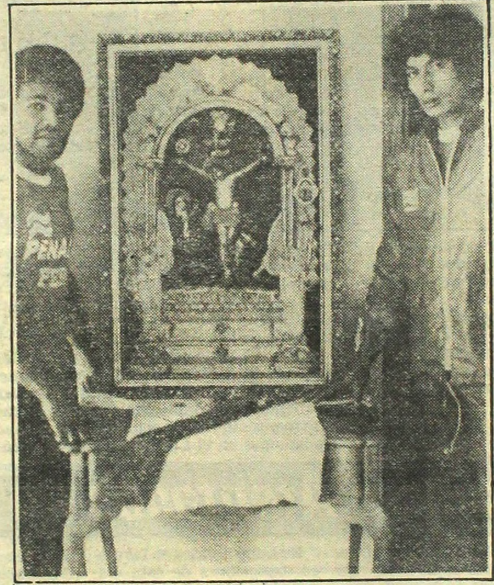

Los peruanos Acazuso y Salguero veneran una imagen religiosa.

Desd[e] O[...] y Mil[a]gr[...]

OVIEDO, España, 14 (...).— El entrenador de la selecc[...], Luis **Santibáñez,** declaró que esp[...] lograr un empate con Austria y A[...]ania Occidental, para luego tri[...]bre Argelia y conseguir la clas[...]n en el grupo II de la Copa Mun[...].

Santibáñez dijo que el [...] de Austria tenía cierta similitu[...] de Bélgica, que venció a Arge[...] 1-0 en la inauguración del tor[...]ndial.

"Algo aprendimos de[...]tido ya que a los europeos no se [...] de jugar sin punteros clásicos [...]hizo Argentina", sostuvo el téc[...].

Agregó, sin embargo, [...]e no tiene ningún plan especial [...]afrentar a los austríacos el jue[...]ue "no **podemos cambiar la m[...] de los jugadores en tres o cua[...]"**.

"Tenemos que jugar [...]tro estilo tradicional, asegur[...] balón,

Los Tailandeses se Durmieron...

BANGKOK, 14 (AP).— Decenas de miles de tailandeses tuvieron problemas para ir esta mañana a sus trabajos, tras haber permanecido despiertos durante gran parte de la noche para ver por televisión el partido inaugural

El partido, protagonizado por los seleccionados de Argentina y Bélgica, fue transmitivo en este país entre la 1 y las 3 hora local, pero según dijeron ejecutivos de la televisión, el horario no impidió que el encuentro fuera visto con gran interés por una gran audiencia.

El interés mundial despertado por el torneo también se refleja en Tailandia, donde cinco diarios capitalinos ofrecen premios para quienes acierten con el pronóstico de los resultados del campeonato.

Asimismo, varios periódicos publican suplementos especiales dedicados a la Copa Mundial.

DEBUT PERUANO ANTE CAMERUN EN LO QUE PARECE UN PASEO

LA CORUÑA, España, 14 (EFE).— Una verdadera incógnita futbolística y un definido estilo de juego chocarán mañana en el estadio Riazor de esta ciudad cuando a las 17,15 (12,15 de Argentina) se enfrenten **Perú y Camerún,** integrantes del Grupo 1 de este mundial junto a Italia y Polonia.

Perú, un conjunto de una depuradísima línea técnica, muy similar a la de los brasileños, ambos lo mejor de América y posiblemente del mundo en ese sentido, llega con 4 experiencias mundialistas anteriores y con varios hombres experimentados, que ya estuvieron en Argentina 1978. Hasta le queda un representante del Mundial de México en 1970: Teófilo Cubillas.

Perú tratará de imponer su fútbol atildado, lujoso y ofensivo ante la incógnita futbolística que representa Camerún, debutante absoluto en los torneos mundiales. Pese a que no están en los planes de nadie, nunca hay que descartar una sorpresa, que en el fútbol abundan, aun cuando los incaicos sean amplios favoritos al triunfo.

Ultimamente los equipos de Asia y Africa han progresado mucho, pero de todas formas el propio técnico de Camerún, el francés Jean Vincent, aseguró que el suyo es un equipo "eminentemente atlético" y que apelará a su "virilidad" para superar sus falencias técnicas. De esto debe cuidarse Perú, pues tal vez los africanos se pasen de "atletas" o de "viriles" y sus hombres resulten lesionados.

De Camerún, como dato elogioso, puede decirse que en su marcha clasificatoria al mundial eliminó, entre otros, a Túnez, equipo de depurada técnica y que brillará en el torneo anterior jugado en Argentina. Además de su fuerza, los africanos han confiado sus mayores posibilidades en la habilidad de sus "brujos", insólitamente incorporados a su cuerpo técnico.

Perú, que ha logrado marcar 3 goles en el partido debut en sus dos últimas presentaciones mundiales (1970 y 1978) no modificó su libreto. Permanente, fiel a una línea de juego pulida, muy cuidada y muy vistosa, con jugadores de la calidad de Velásquez, Cueto y Oblitas, y las figuras de Teófilo Cubillas —algo veterano pero aún vigente— y el ascendente Julio Uribe, llamado por la prensa italiana "el diamante de los incas".

Asimismo, el poder ofensivo de los sudamericanos se ve reforzado por la presencia de Gerónimo Barbadillo, uno de los mejores atacantes que ha dado últimamente el fútbol de ese país.

LOS PROTAGONISTAS

PERU: Quiroga; Rubén Díaz, Duarte, Salguero, Olaechea, Velásquez, Cueto, Leguía, Uribe, Cubillas y Oblitas. **DT:** Elba de Padua, Lima "Tim".

CAMERUN: N'Ono; Aham, Onana, Audou, Mbon, Abega, Unde, Mbida, Ba Ohen, Milla y N'Guea. **DT:** Jean Vincent.

Arbitro: Wohrer (Austria). **Estadio:** Riazor (La Coruña).

¡Y [...] C[...]

VALLADOLID, 14 (D[...]).— El camel[...] por los kuwaitis como [...] para la [...] sus partidos contra Che[...]quia, Fra[...] glaterra, estuvo hasta ab[...]itó en al[...] lidad en las cercanías de [...]olid, pu[...] "desnudo"

Ahora podrá ser most[...] oficialme[...]

', LA VUELTA AL PAGO

Otra vez en Alicante, a "Recomponer" lo Sucedido en Barcelona

¿Estará pensando cómo vencer a Hungría?

VILLAJOYOSA, Alicante, 14 (De nuestro enviado especial).— La Selección Argentina está otra vez en Villajoyosa preparándose para su partido fundamental. El viernes habrá de jugarse el todo o nada contra Hungría y por eso hoy muchos de los jugadores no tuvieron descanso.

El equipo dejó el hotel en Barcelona a las 11.30 (6.30 de Argentina) y en un vuelo especial regresó a Alicante, arribando a su fortaleza, el Montiboli, a las 15.

Observaron el partido Italia - Polonia y los que no jugaron ayer fueron a entrenar, a ellos se les sumaron de motu proprio Ramón Díaz, Jorge Olguín, Alberto Tarantini, Américo Gallego, Daniel Passarella y Jorge Valdano.

El entrenamiento fue dirigido por el profesor Pizarotti y Poncini. Lo realizado consistió en fundamentos de técnica individual por parejas, pases, recepciones y anticipos por espacio de 25 minutos. Tras esa sesión se realizó un partido de fútbol informal en media cancha. Mañana, martes, la Selección volverá a entrenar a puertas cerradas a las 9.45 y a las 19. Recién lo hará a puertas abiertas tras la práctica matutina del día miércoles.

Textos de Aldo Juncal; Telefotos de T. Alegre Reyes y P. Fornells, enviados especiales.

El informe del doctor Oliva es satisfactorio. No registra novedades en la parte física en ninguno de los jugadores de la Selección. La lesión de Ardiles (que recibió un planchazo en la zona tibial) no preocupa.

* * *

El arquero suplente de los belgas, que habla español porque juega en el Español de Barcelona, fue terminante con respecto a Argentina cuando regresó con su delegación a Elche: **"Vi a la Argentina en mala forma. Le faltó fuerza, me ha sorprendido lo bajo que estuvieron"**. Y a su vez **Gerets** señaló: **"Ganó el fútbol de conjunto"**.

* * *

A **Núñez**, el presidente del Barcelona, le gustó su adquisición. Debe ser uno de los pocos. Dijo: **"Me gustó. Lo que pasa es que los demás no estuvieron a la altura de Maradona, no lo acompañaron con la misma velocidad en el juego. Aquí en Barcelona será diferente. En el Barcelona corren todos y Maradona jugará mejor"**.

* * *

Osterreicher, el asesor del entrenador húngaro, dijo aquí en Alicante: **"No importa, Argentina es la más potente, no por los jugadores sino porque lleva un hombre como Menotti que para mí es el técnico más grande que ha tenido ese país y puede que el mundo entero: estratega, preparador físico, sicólogo, en fin, para qué seguir, lo tiene todo"**. Tomate algo Osterreicher.

* * *

Se produjo una buena noticia en la delegación de El Salvador. Ahora no son más 20, son 22. Ya llegaron el mediocampista **Gilberto Quintana**, y el centrodelantero **Miguel González**. Estos pudieron llegar a España a través de una colecta que les hicieron los hinchas de su país, ya que la federación no podía costear ni sus pasajes ni su estada.

El "Rico Pérez", un Estadio que no Tiene Historia

VILLAJOYOSA, Alicante, 14 (De nuestro enviado especial).— Ahora **Argentina** deberá decidir su suerte en el estadio **Rico Pérez** que esperamos nos sea más propicio que el **Nou Caml**, donde perdimos en la gira pasada y donde caímos en nuestro primer compromiso de este Mundial. Pero ¿qué es el Rico Pérez?

Ni bien se supo que sería sede del Mundial el **Hércules**, poseedor del mismo, presentó una solicitud de crédito de **239 millones de pesetas** que, unidos a los **113** que aportó el **RCOM**, componen la cantidad destinada a las mejoras del estadio.

● **RECIENTE**

Es un estadio nuevo (fue inaugurado el 3 de agosto de 1974), pero pese a ello se tuvieron que realizar mejoras entre las que se cuenta una elevación de las tribunas para **8.600 espectadores** y cuyo presupuesto se elevó a **143 millones de pesetas**. Con estos arreglos se tiene ahora una capacidad de **38.600** localidades numeradas.

● **CAMPO DE JUEGO**

En lo que hace al césped, se mejoró el drenaje y se instaló una red automática para riego. Se ampliaron los fosos para los entrenadores y se construyeron otros para personas de las delegaciones. Siendo las dimensiones del terreno de juego de **105 x 70 metros**.

El campo es uno de los mejores del Mundial.

Pero lo que no tiene el **Rico Pérez** es tablero electrónico ya que el dinero no alcanzó y el Real Comité Organizador no le ofreció mínima ayuda en tal sentido.

...SPOLA NOS DA ...TRUE Y MOCHE

genio y prodigó pases, penetraciones en el área y remates como hacía tiempo no registrábamos. En ese tiempo dio sensación de auténtico monstruo balompédico. No obstante, tras esa ráfaga espectacular, Dieguito no pudo huir de la mediocre línea de juego que prodigó su Selección

"Mundo Deportivo" pone, por su parte: **"Para empezar, sorpresa: Bélgica le aguó la fiesta a los campeones, y en el texto expresa: "La Copa se mira y no se toca, coreaban los hinchas argentinos en su entrada al Camp Nou, pero ciertamente después de presenciar el choque inaugural de este campeonato, nos permitimos poner en tela de juicio la posibilidad de que el trofeo regrese a Buenos Aires"**.

Su ilustre, pero torpe comentarista Helenio Herrera, dice: **"Este es el fútbol europeo, Maradona"**.

CARLOS ALBERTO: ARGENTINA ME DECEPCIONO TOTALMENTE

VALLADOLID, 14 (NA).— Para el ex campeón mundial con Brasil e integrante del Cosmos, Carlos Alberto, quien actualmente es el director técnico de Kuwait, Argentina decepcionó en su presentación de ayer y deberá mejorar en mucho su rendimiento si quiere clasificarse para la próxima ronda eliminatoria.

"Argentina me ha decepcionado, es un equipo poco preparado para ser campeón del mundo, a pesar de que solamente tiene dos o tres hombres distintos a los que ganaron el título en 1978", dijo.

Añadió que los jugadores argentinos actuaron en forma **"individual, lentos y, sobre todo, sin ese espíritu de lucha que les dio el título"**.

Respecto a Bélgica, señaló que es un equipo **"muy disciplinado, que se cierra bien en defensa y tiene un excelente contraataque"**.

PERUANOS AGOREROS. La Coruña, 14 (AP).— Los jugadores de la selección de fútbol de Perú consideran que si Argentina sigue jugando como lo hizo en su debut frente a Bélgica, no podrá revalidar su título mundial.

Julio César Uribe dijo que **"Argentina no estuvo a la altura de un campeón mundial. Lo he visto muy lejos de ser la Argentina arrasadora que conozco, a pesar de que no ha cambiado sino dos o tres jugadores de la selección que ganó brillantemente el título en 1978"**.

"Las cosas están complicadas para la Argentina. Tiene que ganar a Hungría y El Salvador", dijo Ramón Quiroga, guardameta argentino nacionalizado peruano.

Juan C. Oblitas manifestó que **"no fue un partido de técnica brillante. Solo vi bien a Argentina en los primeros 15 minutos. Después, se perdió en el campo ante un equipo que le fue faltando el respeto poco a poco"**.

"Si Argentina mantiene ese mismo nivel de juego, no va a revalidar su título", añadió.

Según el mediocampista César Cueto, **"los partidos de inauguración siempre significan una presión de nervios para los jugadores"**.

Rubén Díaz, capitán del equipo, dijo que **"me siento defraudado por lo que he visto de Argentina. Me gustó como jugó en los primeros minutos, pero Bélgica se alzó después como un gran rival y tuvo en su arquero el obstáculo más difícil para los argentinos"**.

Según Jaime Duarte, **"Argentina se equivocó en su planteamiento de juego. Centralizó las acciones y se olvidó de las puntas, lo cual facilitó la labor de la defensa"**.

...Oviedo con la Vida ...gro de los Chilenos

protegiendo la defensa y posibilitando el contraataque", explicó.

Dentro de ese esquema, dio a entender que las posibilidades de Chile parten como mínimo de un empate con los dos equipos europeos, aparentemente los más fuertes del grupo, pero en ningún caso estaría contemplada una derrota.

Los argelinos al parecer no le preocupan, aunque Santibáñez ha dicho que respeta a todos los rivales.

Santibáñez reiteró que temía el juego fuerte de los europeos y dijo que las estadísticas le indicaban que Austria, cuando su defensa no está bien, recurre a las faltas en forma reiterada.

"Ojalá los árbitros repriman ese juego para no vernos perjudicados", manifestó.

Ante una pregunta, el entrenador dijo que no le preocupaban los 17 goles que marcó Austria en un entrenamiento frente a un equipo local aficionado.

"Ahora nos preocupa el partido mismo", señaló, agregando que si en líneas generales los europeos parecen superiores, **"tenemos las armas para contrarrestar esa ventaja. Lo mejor de Chile es su disciplina táctica"**, afirmó.

Santibáñez hizo las declaraciones después de la práctica matinal, que incluyó una charla técnica en la que se habló tanto del partido de ayer en Barcelona como de los futuros rivales de Chile.

Tras una sesión de ejercicios físicos, Santibáñez dirigió un partido formado por dos equipos uno salmón y otro verde, ensayando diversas jugadas, lanzamientos al arco y tiros de esquina. Hugo varios goles, los mejores convertidos por **Patricio Yáñez y Miguel Angel Gamboa**.

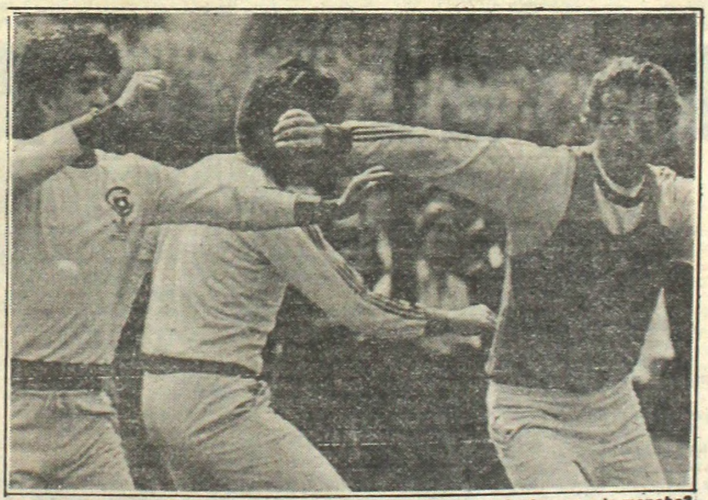

Entrenamiento de Chile en Oviedo. ¿Qué hacen los jugadores? ¿Juegan a la mancha?

¡Y CONOCIO EL CAMELLO DE KUWAIT!

... camello traído para la suerte en ...ia, Francia e Inglaterra ...ó en alguna localidad, pues andaba ...cialmente al público, luego que una empresa internacional de artículos deportivos le proporcionó la vestimenta correspondiente, unas gigantescas medias de color verde, con vueltas blancas, y una montura especial

El camello, importado desde Marruecos, tiene incluso experiencia cinematográfica, pues ya actuó en una película junto a Anthony Quinn.

El mamífero transformado en amuleto o talismán, indudablemente, constituye un aspecto muy original de la delegación asiática y a la par un objeto publicitario fácilmente comerciable. Pero lo que no queremos imaginar es el destino del camello y sus nobles jorobas en caso que los resultados no acompañen a Kuwait

¡SE DIO! CON BRASIL

Dasaev aterrizó derrotado. El sablazo de Sócrates es gol y transitorio empate. Luego, Eder...

● Triunfó Jugando "Como se Debe"

SEVILLA, 14 (Télam).— En una excelente demostración de técnica, con la convicción que históricamente caracterizó a sus jugadores y con dos goles de notable factura, el seleccionado brasileño de fútbol venció a su similar de la Unión Soviética, por dos a uno, en el debut en el Grupo VI de la XII Copa Mundial de Fútbol. El encuentro se jugó en el estadio "Sánchez Pizjuan" y el árbitro español Augusto Lamo Castillo tuvo una desacertada actuación.

El arranque del encuentro tuvo un ritmo vertiginoso. Brasil, a partir de la buena tarea de **Sócrates, Falcao y Junior** —éste se sumaba al mediocampo— ejerció un claro predominio en el sector medio y la pelota llegaba siempre bien jugada para Zico, Serginho y Eder, los delanteros netos. Los soviéticos tuvieron que refugiarse en las cercanías del área grande e intentar, **vía Shengelia y Blokin**, rápidos contraataques.

En los primeros quince minutos Brasil tuvo cuatro situaciones netas de gol. **Zico, Junior y dos veces Serginho, dilapidaron las oportunidades.** En la réplica, una veloz corrida de Blokin **fue conectada por Bal y el balón salió desviado.**

La pelota iba y venía. Los brasileños apostaban al toque y los soviéticos, muy ordenados y disciplinados, progresaban en el campo de acuerdo con sus posibilidades.

Y a los 18 minutos llegó el primer error del árbitro. Shengelia aprovechó un pelotazo de Gavrilov, se internó en el área y Luizinho, en clara infracción, lo desplazó haciéndole perder la estabilidad.

A medida que Brasil fue perdiendo claridad en el último cuarto de cancha, el seleccionado soviético fue creciendo hasta equilibrar el desarrollo del encuentro. **Así, a los 34 minutos, un fortísimo derechazo de Bal, desde 30 metros, no pudo ser retenido por el arquero Peres y sorpresivamente se abrió el marcador.**

Brasil se desesperó e intentó llegar por aire, Eder se repitió en los centros, mientras se agigantaba **la figura del golero Dassaev** y la elasticidad de los dos zagueros centrales: **Chivadze y Baltacha.**

Con el ingreso de Paulo Isidoro por Dirceu, al comenzar el segundo tiem-

ELLOS LO VIERON ASI

VIGO, España, 14 (Télam).— El empate sin tantos entre Italia y Polonia fue considerado justo por los entrenadores de ambos equipos, Enzo Bearzot y Antoni Piechniczek, durante la conferencia de prensa realizada a la finalización del encuentro, en el salón habilitado a tal efecto en el estadio Balaidos de esta ciudad.

El técnico italiano reconoció que **"para nosotros el empate es un muy buen resultado, ya que ahora deberemos enfrentar a Perú, un rival difícil, y luego a Camerún, que aparentemente es el equipo más débil, aunque no tendremos que descuidarnos porque ya tenemos como antecedente lo que pasó en 1966 con Corea del Norte".**

Bearzot también hizo referencia a la condición física de sus jugadores, señalando: **"Estoy conforme como rindieron los muchachos. Todos terminaron muy bien y realmente no comprendo a los periodistas que critican a Paolo Rossi, quien si bien hoy no estuvo en una jornada feliz, igualmente es una figura que puede sacar a relucir en cualquier momento su calidad".**

Similares conceptos vertió el entrenador polaco, quien también estuvo de acuerdo con la igualdad, afirmando: **"El empate es bueno, pero creo que Italia se verá favorecida porque se medirá en el último partido con Camerún. El cotejo era muy importante para el futuro de los dos equipos. Estoy satisfecho con la actuación. Si tengo que destacar a algunos jugadores, me inclino por Lato, Smolarek y Matysik".**

Destacó que "Boniek no estuvo del todo afortunado debido a que se encuentra ligeramente lesionado, aunque creo que igual fue importante para el equipo".

Finalmente afirmó que **"Italia es un equipo duro y que llegará a mucho en el Mundial. Me gustaron Graziani y Tardelli".**

● FRASES SUELTAS

"El resultado fue justo, ya que no hubo diferencias entre los dos equipos. Realmente Italia nos hizo sufrir mucho, especialmente en los últimos minutos, pero nosotros nos defendimos bien y conservamos la igualdad que es importante para seguir en carrera" (Zbigniev Boniek).

"Creo que merecimos ganar, fundamentalmente porque en la segunda etapa jugamos mejor y tuvimos varias situaciones para convertir. Tras dos años de ausencia de las canchas, voy recobrando mis sensaciones, pero todavía me falta tiempo para llegar al nivel que tenía antes de la suspensión" (Rossi).

UNA BATUCADA TRAS LA EXHIBICION

Una "batucada" en Sevilla. Es el festejo de los brasileños luego del "triunfazo" del seleccionado. Banderas, mascotas y una hermosa "garota" morena, que danza con un "gordito" de la "torcida", le dan el marco inconfundible de todo triunfo "verdeamarelo".

ENTRE ITALIA Y POLONIA

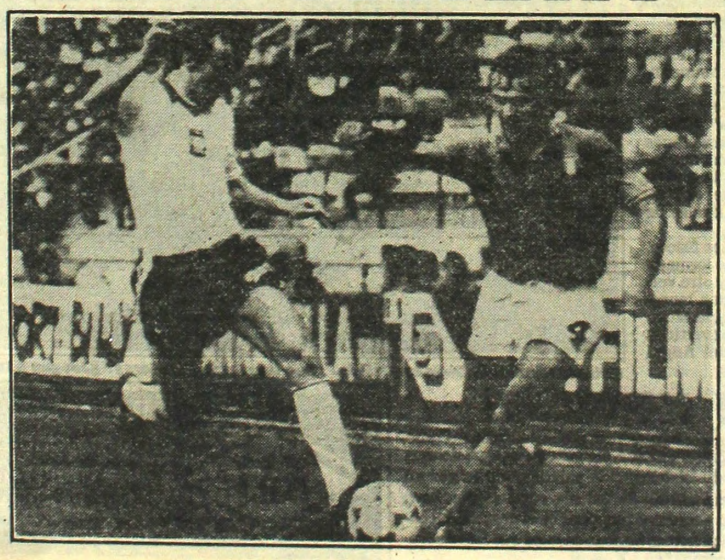

En un partido bastante pobre, dos que se destacaron: Boniek y Cabrini en la lucha por la posesión del balón. El final fue un cero a cero que calificó el cotejo.

● *Un Cero-Cero con Poca "Pimienta"*

VIGO, 14 (NA).— Las selecciones de Italia y Polonia disputaron un partido que tuvo momentos de calidad y muchas emociones, pese que finalizó 0 a 0.

Los italianos lucharon por llegar al gol especialmente en la última media hora, cuando los 30.000 espectadores presentes en el Balaidos vivieron los momentos de mejor fútbol.

Al comienzo del partido los polacos plantearon un esquema de 4-4-2, mientras los italianos desarrollaron un juego más felxible, adaptado a un 4-3-3 elástico. Los marcajes de los italianos sobre los hombres clave polacos han sido férreos, sobre todo el de Tardelli sobre Boniek, mientras los polacos marcaron muy de cerca a Paolo Rossi. Solo Lato, el veterano jugador polaco, fue capaz de desmarcarse y actuar de liberó durante todo el encuentro, aunque para ello tuvo que renunciar al ataque.

Los primeros 15 minutos fueron jugados a un ritmo intenso por ambos equipos, aunque con ligero dominio polaco, cuya selección mostraba mayor fuerza y velocidad. Italia, por el contrario, practicó un juego más defensivo, aunque realizó muy eficaces y rápidos contraataques.

Tras el primer cuarto de hora, el juego se equilibró más, y los italianos pasaron a crear varias ocasiones de gol, llevados sus ataques casi siem-

ITALIA 0 POLONIA 0

ITALIA: Zoff; Gentile, Collovatti, Scirea y Cabrini; Marini, Tardelli y Antognoni; Conti, Rossi y Graziani. **DT:** Bearzot.
POLONIA: Mlynarczyk; Majewski, Zmuda, Janas y Jalocha; Matysik, Boniek y Buncol; Lato, Iwan y Smolarek. **DT:** Piechniczek.
Cambio: Kusto por Iwan (P)
Estadio: Balaidos.
Arbitro: Veautrot (Francia).

APARECIO EL FUTBOL

● Unión Soviética, un Gran Rival...

po, Telé Santana intentó abrir el frente de ataque. Los sudamericanos se lanzaron a una pertinaz ofensiva en busca de la igualdad. **Y Paulo Isidoro le dio otra cara a Brasil.**

El mediocampo seguía siendo propiedad exclusiva de Brasil pero, desde allí y hacia adelante, los espacios se achicaban por el eficiente dispositivo defensivo soviético. Sin marcas "pegajosas", sin persecuciones "policiacas", pero con anticipos constantes, fueron abortando una tras otra las intentontas rivales.

Hasta que a los 29 minutos, Sócrates, el hombre más claro, dejó a Daraselia y a Bessonov en el camino y con un impecable derechazo fulminó a Dassaev, un golazo.

Pero Brasil quiso más. Siguió insistiendo sobre la retaguardia rival, continuó tocando y por momentos equivocándose en la búsqueda del camino más efectivo. Tuvo convicción en su fútbol; le sobró fe en sus virtudes y después que Lamo Castillo ignorara una evidente mano penal de Luizinho, llegó a su objetivo. **Paulo Isidoro enganchó hacia adentro, Falcao se abrió de piernas y Eder, en la posición de delantero central levantó el balón con la derecha y de zurda la clavó en el ángulo izquierdo de Dassaev. Otro golazo.**

Victoria justa, entonces, de Brasil. En el mejor partido del campeonato.

BRASIL 2 — UNION SOVIETICA 1

BRASIL: Waldir Peres; Leandro, Oscar, Luizinho y Junior; Falcao, Sócrates y Zico; Dirceu, Serginho y Eder. **DT:** Telé Santana.
UNION SOVIETICA: Dassaev; Sulakhvelidze, Chivadze, Baltacha y Demianenko; Daraselia, Bessonov y Bal; Shengelia, Gavrilov y Blokhin. **DT:** Constantin Beskov.
Gol en el primer tiempo: 34 Bal (US).
Goles en el segundo tiempo: 29' Sócrates (B) y 43' Eder (B).
Cambios: Paulo Isidoro por Dirceu (B), Susloparov por Gavrilov (US); y Andreiev por Shengelia (US).
Arbitro: Augusto Lamo Castillo (España). **Estadio:** Sánchez Pizjuan.

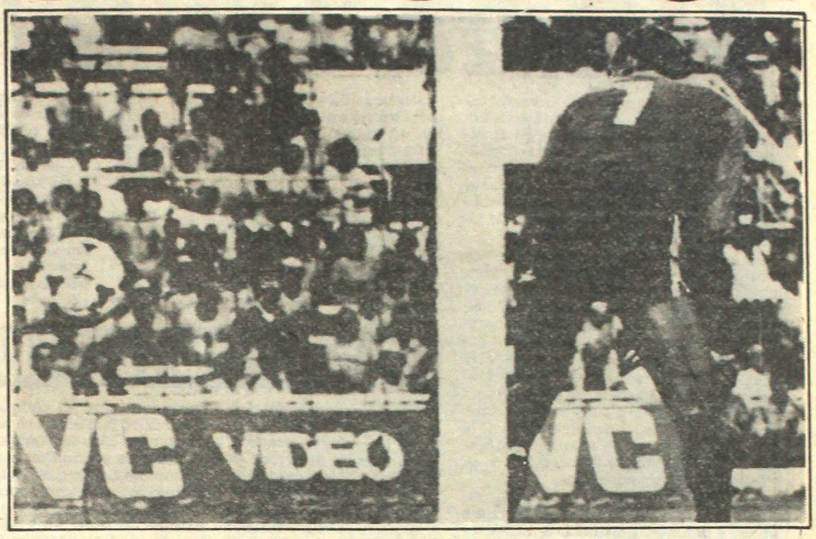

Waldir Péres no lo puede creer. El disparo de Bal se transforma en gol de Rusia. Después ganó Brasil

EL CARNAVAL SE MUDO A SEVILLA

SEVILLA, 14 (DPA).— Poco después de terminado el partido esta noche en el estadio Sánchez Pizjuan de Sevilla, que significó una trabajosa victoria por 2 a 1 para Brasil, frente a la Unión Soviética, **las calles de Sevilla se tiñieron de verde y amarillo por las banderas y estandartes que portaban los miles y miles de aficionados brasileños que llegaron hasta España para alentar a su equipo,** en esta su marcha hacia el tetracampeonato.

Con el pitazo final se produjo una explosión de júbilo indescriptible entre los torcedores brasileños que allí tuvieron motivos más que antes de dar rienda suelta a su alegría.

Ya antes, cuando Brasil estaba perdiendo ante el aguerrido equipo de la URSS con un gol de Bal, **la afición brasileña no dejó sin apoyo a sus hombres y con constantes gritos y cánticos de aliento y agitar de banderas que llenaron el estadio,** llevaron al equipo a conquistar esa manífica victoria, que representa para Brasil esta noche el primer paso hacia la conquista del título.

Sevilla vivirá hoy una noche larga. Los torcedores, como lo hacen siempre, improvisarán **"escolas do samba"** en las calles de la ciudad Andaluza y el que no es feliz y no quiera bailar, es porque no tiene ganas.

Porque motivos hay suficientes. **La magnífica labor del cuadro brasileño merece bailes y gritos y antes que una satisfacción para sí mismo,** las manifestaciones de júbilo serán un agradecimiento del aficionado a los once jugadores brasileños que esta noche mojaron la camiseta en el campo, no se entregaron en ningún momento y a través de **Sócrates y Eder** materializaron un triunfo que durante mucho tiempo daba la impresión de que estaba muy lejos, **pero nunca inalcanzable.**

● CONFERENCIA DE PRENSA

SEVILLA, 14 (EFE).— El seleccionador brasileño **Telé Santana** dijo al término del encuentro que su equipo disputó ante la Unión Soviética, que nunca vio perdido el partido, a pesar de la ventaja de los rivales hasta el minuto 74.

Mientras tanto, su colega soviético **Constantin Beskov,** se negó a asistir a la conferencia de prensa.

Santana indicó que su seleccionado había comenzado con buen juego, pero que luego decayó debido al fallo del arquero Waldir Peres, que hizo mucha mella en la moral de los jugadores.

"Esa fue la mayor dificultad que tuvimos", añadió.

Para el seleccionador brasileño, el partido **"fue de los mejores que recuerdo en un campeonato mundial, con dos buenos equipos que jugaron limpiamente".**

La reacción de Brasil en el segundo tiempo, y especialmente en la última media hora, la basó en el hecho de **"haber salido a marcar mejor a los jugadores soviéticos, arriesgando bastante porque nos podían ganar el partido al contraataque".**

"Aprovechamos que la Unión Soviética no jugaba bien en ese tiempo —añadió— **y nos impusimos, creo que con toda justicia".**

Santana no quiso opinar sobre algún posible penal que el árbitro hubiera pasado por alto, y se limitó a decir "que no le gustaba ni criticar ni elogiar a los árbitros".

ESTOS PUNTOS SON MUNDIALES

GRUPO 1

EQUIPOS	J.	G.	E.	P.	Gf.	Gc.	Pts.
ITALIA	1	—	1	—	—	—	1
POLONIA	1	—	1	—	—	—	1
CAMERUN	—	—	—	—	—	—	—
PERU	—	—	—	—	—	—	—

LA QUE VIENE

Perú vs. Camerún hoy a las 12.15 en La Coruña
Italia vs. Perú viernes a las 12.15 hs. en Vigo.

GRUPO 3

EQUIPOS	J.	G.	E.	P.	Gf.	Gc.	Pts.
BELGICA	1	1	—	—	1	—	2
ARGENTINA	1	—	—	1	—	1	—
EL SALVADOR	—	—	—	—	—	—	—
HUNGRIA	—	—	—	—	—	—	—

LO QUE VIENE

Hungría vs. El Salvador hoy a las 16 hs. en Elche
Argentina-Hungría viernes a las 16 hs. en Alicante.

GRUPO 6

EQUIPOS	J.	G.	E.	P.	Gf.	Gc.	Pts.
BRASIL	1	1	—	—	2	1	2
U.R.S.S.	1	—	—	1	1	2	—
ESCOCIA	—	—	—	—	—	—	—
NUEVA ZELANDIA	—	—	—	—	—	—	—

LO QUE VIENE

Escocia vs. Nueva Zelanda hoy a las 16 hs. en Málaga.
Brasil vs. Escocia viernes a las 16 hs. en Sevilla.

FALTO POLENTA

● *Los "Tanos" más Cerca y Punto...*

pre por el lado de un Antognoni espléndido durante todo el partido.

En el segundo tiempo, ambos equipos variaron un poco sus esquemas de juego, estableciendo Italia un 4-4-2 que le permitió dominar más el centro del terreno, mientras Polonia flexibilizó su sistema de la primera mitad, jugando más al 3-4-3.

Polonia salió con fuerza en los primeros minutos, en los que empujó mucho. Esos minutos el juego se desarrolló siempre en terreno italiano, con abundantes ocasiones de peligro para la portería de Zoff, que hoy jugó su partido internacional número 100.

A partir del minuto 60, Italia pasó a dominar el terreno, con peligrosos contraataques que se frustraron en la concepción de los pases. Desde el minuto 67, contraataca nuevamente Polonia, que deja los marcajes férreos al hombre.

En el último cuarto de hora, Italia acosó constantemente el arco de Miynarczyk, aunque sin poder materializar sus ocasiones, algunas tan claras como las ya citadas de Collovati y Tardelli. El desacierto en algunos tiros y la mala suerte en la ocasión tantas veces citada impidieron que Italia se alzase con la victoria, aunque hizo suficientes méritos para ello en este período del partido.

Por parte polaca, buen partido de Lato, en funciones predominantemente defensivas, Boniek no ha tenido facilidades para desmarcarse. En general, la defensa, polaca estuvo bien.

En la "squadra azzurra", Scirea realizó un eficaz partido como libero y, sobre todo, Antognoni, que organizó el juego de ataque de Italia y parecía estar en todas partes.

La estrella italiana, Paolo Rossi, no pudo brillar por el marcaje a que fue sometido.

En definitiva, Polonia e Italia debutaron en el mundial igualando 0 a 0 en un partido que, si bien no fue brillante futbolísticamente, tuvo varios pasajes de emoción por los goles que pudieron concretarse.

Todo fue marca a muerte y encontronazos. El fútbol apareció en contadas ocasiones. Jalocha, de Polonia, se anticipa al ataque del puntero italiano Conti.

PRESENTACION OFICIAL, SA DE COLABORADOR Y UN AUGURIO: SAN LORENZO CAMPEON

Lorenzo, con la "V" de Vélez

Ricardo Petracca, presidente de Vélez, presentó anoche oficialmente a Juan Carlos Lorenzo como técnico del primer equipo. El acto estaba previsto para las 21, pero la impuntualidad del flamante designado lo postergó en una hora. A las 22 comenzó a hablar el titular velezano y recién diez minutos más tarde el técnico traspuso las puertas de Liniers.

Petracca indicó que esta contratación significaba un nuevo esfuerzo de la entidad por alcanzar los primeros planos dentro del fútbol nacional y señaló además que la elección de Lorenzo fue la consecuencia de una prolongada evaluación sobre los posibles conductores del primer equipo.

Lorenzo se dirigió luego a los diferentes representantes de los medios de prensa presentando antes que nada a Julio Santella como nuevo preparador físico de Vélez (rescindió el contrato que lo vinculaba a San Lorenzo hasta el 31 de diciembre) y a Francisco Sa en su carácter de ayudante de campo.

Su contrato con Vélez liga al flamante responsable técnico por un año y comenzará a trabajar a partir del próximo 1 de julio. Esto debido a que tiene licencia con San Lorenzo hasta el 30 de este mes, día en que también finaliza su vínculo con la institución de Boedo.

Sobre el futuro inmediato Lorenzo expresó: **"Yo no prometo compeonatos. Sí, en cambio, un trabajo serio e inteligente para que Vélez ocupe dentro del fútbol del país un lugar acorde con su importancia institucional."**

—¿Qué fútbol piensa estructurar?

—Yo hace mucho que digo que el de hoy es un fútbol físico. Por eso hoy es importante la fuerza, la vitalidad y el despliegue.

—¿La cantidad de nombres importantes puede dificultar su relación con el plantel?

—No, en absoluto. Es cierto que Vélez está lleno de figuras, pero lo único que se debe buscar es que coincidan hasta lograr el mejor rendimiento posible.

—¿Porque eligió a "Pancho" Sa?

—Es un muchacho con gran experiencia como jugador y debe empezar a aprovecharla. Funcionará además como "amortiguador" entre el plantel y yo oficiando de "bueno". Porque Lorenzo siempre es el "malo" y necesita de alguien que compense. En ese aspecto lo de Sa, que conoce muy bien la psicología de los profesionales, será muy importante.

—¿Que puede pasar con San Lorenzo?

—Lo mejor. San Lorenzo, se lo digo ahora, va a ser el campeón de la "B". Yo dejé un equipo armado, una estructura en funcionamiento. Solo queda continuar por el mismo camino.

Antes de finalizar con el "discurso" de estreno en la casa nueva indicó que solicitará la realización de una pretemporada y anticipó además que las concentraciones se remitirán, únicamente, al día previo al partido.

Todo terminó entre mieles, como corresponde a presentaciones de este tipo, y con el pleno apoyo brindado por un grupo de simpatizantes a la flamante gestión de Lorenzo.

BRUNETTI CON FRACTURA DE PERONE

Desafortunadamente se confirmó ayer que el arquero de All Boys, Rafael Brunetti, sufrió fractura de peroné en la pierna izquierda y debido a ello deberá permanecer 45 días inactivo. El domingo fue trasladado desde Floresta al hospital Durand para los primeros cuidados y el grado de la lesión se ratificó luego, a través de las radiografías correspondientes. El choque que motivó la fractura se registró a los 33m del complemento y fue contra Fuentes, jugador de Lanús que había ingresado hacía muy poco tiempo. **"Primero —dijo Brunetti— sentí un golpe muy fuerte detrás de la oreja y luego un profundo dolor en la pierna".**

El arquero hacía cuatro fechas que había retornado al primer equipo y mantenía su valla invicta desde ese momento. El regreso a la titularidad fue a consecuencia de otra lesión, la sufrida por Domínguez, quien todavía padece las consecuencias de un desgarro. Estas dos deserciones motivaron además, la sopresiva aparición en primera del chico Ortiz.

● RECAUDACIONES DE LA "B"

La AFA dio a conocer la cantidad de entradas vendidas en el campeonato de Primera "B" de este año, cumplidas las primeras 17 fechas. Por un total de 723.594 localidades generales, produciendo un total de 983.146.199.200 pesos viejos, es decir casi un billón de pesos. Por 167.851 entradas a platea quedó un monto de 484.463.565.300 pesos.

Cabe agregar que la cifra es abismalmente superior a la de años anteriores, siendo la presencia de San Lorenzo, como todos sabemos, el factor fundamental del elevamiento de la venta de entradas.

LOS TRECE DEL SIGNO

	L		E		V	DOBLE	
1		ARSENAL	1	X	TIGRE		1
2	X	ATLANTA	2		ARG. QUILMES		2
3	X	ALTE. BROWN	3		ESTUDIANTES		3
4	X	ALL BOYS	4		LANUS		4
5	X	DEF. DE BELGR.	5		LOS ANDES		5
6	X	G. Y ESGR. L.P.	6		TALLERES		6
7	X	BANFIELD	7		DEP. ITALIANO		7
8	X	TEMPERLEY	8		DEP. ARMENIO		8
9		EL PORVENIR	9		S. L. ALMAGRO	X	9
10	X	DEP. ESPAÑOL	10		DEP. MORON		10
11	X	COLON	11		CHACARITA JRS.		11
12	X	V. DALMINE	12		SAN TELMO		12
13	X	CTRAL. CORDOBA	13		BARRACAS CTRAL.		13

Con la victoria de Gimnasia sobre Talleres se completó la jugada Nº 463 del PRODE, que por primera vez desde su implantación arrojó 11 locales, un empate y un visitante.

1		COLON	1		ARSENAL F.C.		1
2		CHACARITA JRS.	2		DEP. ESPAÑOL		2
3		DEP. MORON	3		EL PORVENIR		3
4		S. L. ALMAGRO	4		TEMPERLEY		4
5		DEP. ARMENIO	5		BANFIELD		5
6		DEP. ITALIANO	6		G. Y ESGR. L.P.		6
7		TALLERES	7		DEF. DE BELGR.		7
8		LOS ANDES	8		ALL BOYS		8
9		LANUS	9		ALTE. BROWN		9
10		ESTUDIANTES	10		ATLANTA		10
11		ARG. QUILMES	11		TIGRE		11
12		COMUNICACIONES	12		SP. DOCK SUD		12
13		ALMAGRO	13		V. DALMINE		13

CUATERNO DE GIMNASIA PARA LLEGAR A LA CIMA "A" JUNTO A CHACARITA

Gimnasia dio "un paseo de salud" por el Bosque. Le ganó a Talleres 4 a 1. Y si bien las cifras eximen de mayores comentarios, debemos destacar que la ventaja pudo ser aun mayor ya que el dominio de los "triperos", especialmente en el segundo tiempo, fue aplastante. Con esta victoria, Gimnasia alcanzó a Chacarita en la cima de la zona "A", con 22 puntos. Además, de los últimos 8 puntos consiguió 7 y en esa serie de 4 partidos convirtió 14 goles.

A los 10m Gimnasia ya estaba en ventajas. El uruguayo Rodríguez Rodríguez le metió un pelotazo en profundidad para Carrió, mientras los defensores de Talleres pedían offside, el "10" giró, enfrentó a Verea y remató al arco. La pelota rozó el cuerpo del arquero pero terminó acariciando la red.

Desde el gol, y hasta la media hora de juego, Gimnasia bajó los brazos. Y Talleres aprovechó este quedo para adelantarse en el campo. Aunque no hizo demasiado, salvó el gol de Filipetto, a los 22m López ganó una pelota de "guapo" en el área y tocó corto para Filipetto, quien cayéndose la puso suave a la derecha de Sánchez.

Sobre la media hora de ese primer tiempo, el árbitro Osvaldo Bianco, que debutaba en la "B", ignoró un claro penal por una mano de Filipetto.

En el complemento, Della Savia sacó "una carta de la manga", que fue decisiva para el triunfo "mensana". Mandó a Domínguez (que en el primer tiempo había jugado de puntero izquierdo) como centrodelantero, siendo así más punzante el ataque. A los 11m Roselli consiguió el segundo gol de Gimnasia y a los 23m. Carrió de voleo (fue un golazo) aumentó la diferencia.

De allí en más, todo fue de Gimnasia. Talleres prácticamente no existía. A los 31m. Roselli logró el cuarto gol "tripero". Y pudieron haber sido más, de no mediar el gran trabajo del arquero Verea. En Gimnasia, Domínguez siguió "moviendo los hilos", bien secundado por Carrió y Pantaleo.

GIMNASIA	**4**
TALLERES	**1**

GIMNASIA: Sánchez; Comas, Marchi, Higuaín y Roma; Pantaleo, Kuzenca y Carrió; Roselli, Domínguez y Rodríguez Rodríguez. **DT:** Della Savia.

TALLERES: Verea; Comiso, Lazlo, González y Lospice; Filipetto, Lenhart y Pérez Alvarez; De Angelis, López y Gómez de Armas. **DT:** Abbas.

Goles en el primer tiempo: 10m Carrió (G) y 22m Filipetto (T)

Goles en el segundo tiempo: 11m Roselli (G); 23m. Carrió (G) y 31m Roselli (G)

Cambios: Tempesta por Roma (G); Cáneva y Marinaro por De Angelis y Lenhart (T).

Arbitro: Bianco.

Cancha: Gimnasia.

Recaudación: $ 26.274.291.

FERRO Y QUILMES, A "MOVILIZARSE"

Quilmes y Ferro. De ellos, uno inscribirá su nombre entre los ganadores del Nacional. Y los dos iniciarán hoy, tras el descanso de ayer, el trabajo con vistas al primero de los partidos finales que se jugará el próximo domingo en el estadio de los "cerveceros". En las líneas que siguen, usted se podrá enterar de las novedades de uno y otro. La más saliente, es la posible vuelta de Barisio, en Ferro.

★ **QUILMES:** El plantel entrenará hoy por la mañana a las órdenes del técnico Roberto Rogel y del preparador físico Héctor Alfano, en el colegio San Jorge. Por la tarde, los jugadores serán sometidos a un chequeo médico. Hasta el momento no hay lesionados, por lo que se supone que de no haberlos en la semana, el equipo no sufriría variantes con relación al que jugó en La Plata ante Estudiantes. Mañana a la tarde, se pondrán en venta populares, plateas y bonos, en la sede de Guido y Paz.

★ **FERRO:** También trabajará en horario matutino. El escenario será el Complejo Polideportivo de Pontevedra. Carlos Griguol les dará un "lavado de cabeza" a sus dirigidos por las graves fallas cometidas en Córdoba, que a criterio del técnico posibilitaron que Talleres convirtiera al menos 2 de los 4 goles. La novedad más importante está radicada en la posibilidad de que Carlos Barisio pueda volver al primer equipo. Hoy será revisado por el doctor Jorge Rovegno, quien en definitiva determinará si el arquero está en condiciones o no de reaparecer.

EL ASCENSO NO TENDRIA VARIANTES: EL SABADO

El fútbol de primera B volverá a ser "normal" a partir del sábado próximo, oportunidad en que la vigésima fecha se disputará en el habitual horario de las 15.30.

Así quedó confirmado en la AFA ayer, descartándose por completo que los partidos comenzarán a jugarse el domingo a las 10 (como ocurrió en la última jornada) **en virtud de que el sábado a la tarde se enfrentarán, por el campeonato mundial, los seleccionados de Bélgica y El Salvador.** Y como es sabido, aquí interesa conocer el resultado de ese cotejo ya que Argentina integra el mismo grupo

En cuanto a la primera final del campeonato Nacional a jugarse el domingo entre Quilmes y Ferro, **el horario de iniciación de este encuentro será, tal como lo adelantáramos en nuestra edición de la víspera, el de las 10.30.**

● ARGENTINOS BUSCA REFUERZOS

Por La Paternal ya están pensando en formar un equipo lo suficientemente "fuerte" como para que el Metropolitano le tenga entre las revelaciones. La "carpeta de trabajo" que hay en el club indica que el equipo necesita un puntero **(que podría ser el uruguayo Heber Bueno)**, un arquero **(la cosa estaría entre Roberto Peidró, de Deportivo Morón, el mendocino Abt y el tucumano Luis Puentedura)** y un mediocampista.

● FUTBOL DE LOS VECINOS

En Bolivia se disputó parcialmente una nueva fecha del campeonato de Liga, produciéndose estos resultados: **Petrolero 0 Bolivar 1** (gol convertido por el argentino Silva); **Municipal 1 Independiente 0; san José 2 Aurora 0; Unificada o Chaco 0.**

Las posiciones quedaron conformadas así: **Bolivar 17 puntos, Blooming 15, San José 14, Strongest y Guabirá 12, Oriente 10, Municipal, Independiente Petrolero y Real 9, Unificada 8, Aurora 7 y Chaco 6.**

Mientras tanto, en Brasil, **América de Río de Janeiro se adjudicó la Copa de Clubes Campeones del Brasil al imponerse a Guaraní, de San Pablo, por 2 a 1.**

El Trágico Fin de Paletti, Obliga a Revisar los Sistemas de Seguridad en la Fórmula Uno

LA MUERTE VA DE COPILOTO

PARIS, 14 (EFE, AFP y DPA).— El piloto italiano Riccardo Paletti, que mañana cumpliría 24 años y que perdió la vida en Montreal cuando tomaba la salida para el "Gran Premio de Canadá", es la víctima mortal número 29 desde que se inició la disputa del Campeonato Mundial de Fórmula Uno, cuya oficialización se concretó en 1950.

En un año particularmente trágico para la categoría máxima del automovilismo deportivo mundial, ya que hace poco más de un mes se mató el canadiense Gilles Villeneuve mientras ensayaba con su Ferrari Turbo en el autódromo de Zolder, Bélgica, las voces condenatorias sobre los sistemas de seguridad y la obsolencia de los circuitos, han vuelto a alzarse en todos los sectores

Con el beneplácito del presidente de la Federación Internacional Sport Automobile (FISA), el francés Jean Marie Balestre, el titular de la Asociación de Constructores de Fórmula Uno (FOCA), Bernie Ecclestone, contrata competencias donde solamente prevalece el afán de lucro, echando por la borda todos los aspectos referentes a la seguridad.

A pesar de que los conductores, liderados por el francés Didier Pironi, presidente de la Asociación de Pilotos Profesionales (y que por una ironía trágica del destino fue el involuntario protagonista de la muerte de Riccardo Paletti, ya que su Ferrari quedó detenida en la largada de Montreal y el infortunado deportista estrelló su Osella contra la Ferrari de aquél), han insistido una y otra vez sobre la conveniencia de reformar y acrecentar los sistemas de seguridad, nadie los tiene en cuenta.

De esa forma, se han transformado de simples pilotos, en verdaderos "kamikazes" que se presentan en una carrera, pero que no saben si retornarán sanos y salvos cuando la bandera a cuadros da por terminada una prueba. El accidente de Villeneuve en Bélgica, fue achacable a un error de conducción del vehemente piloto desaparecido, pero lo de la isla de Notre Dame en Canadá, el circuito se convirtió en una trampa mortal.

Es que Bernie Ecclestone en nombre de la FOCA, aprueba cualquier trazado que sea rentable, aunque esté bordeado de bloques de cemento.

En el circuito de Montreal, no existen vías de escape y milagrosamente varios pilotos pudieron sortear el obstáculo que significa la Ferrari inmóvil de Pironi, hasta que el brasileño Raúl Bosel la rozó con su March y sobrevino el desastre, que pudo ser mucho peor aun.

De la misma forma puede ocurrir en los circuitos callejeros de Long Beach, Mónaco o Detroit, donde nadie puede adivinar lo que pasaría si un vehículo de Fórmula Uno, queda detenido y atravesado en el circuito.

Al no existir vías de escape, ya que prácticamente son laberintos rodeados de acero y cemento, los pilotos no pueden salir y dejar las máquinas a un costado. De la misma manera, los auxilios no pueden llegar y de tal forma, en varias carreras los pilotos han tenido milagrosamente que esquivar ambulancias, camiones con grúas y hace 15 días en Detroit, hubo que suspender la carrera y efectuar otra largada, porque un auto que había quedado atravesado e incendiado (el Brabham de Riccardo Patrese), impedía a los demás circular en la carrera

La próxima carrera de Fórmula Uno, será el domingo 27 del corriente en Zandvoort, Holanda. El circuito fue vetado por los pilotos y las autoridades de FISA, por estar totalmente deteriorado. Pero ante las cancelaciones de los grandes premios de Argentina y de España, el escenario fue rehabilitado

El horror en toda su tremenda dimensión puede verse graficado con el Osella ardiendo y Riccardo Paletti en su interior (arriba). A la derecha, el joven piloto inmolado absurdamente ante la desidia de los que hacen oídos sordos a las críticas sobre la seguridad.

LA FISA ES DE GRANITO: PRETENDE COBRAR MULTAS

MONTREAL, Canadá, 14 (EFE).— Un grupo de 25 pilotos de Fórmula Uno han suscripto una demanda contra las multas de 5.000 dólares, impuestas por la Federación Internacional Sport Automobile (FISA) por su negativa a participar en el "Gran Premio de Sudáfrica", disputado el 31 de enero.

El abogado de la Asociación de Pilotos Profesionales, Jan Paulsson, informó hoy que los interesados, entre los que se cuentan la mayoría de los mejores conductores de la Fórmula Uno, esperan que la FISA anule la sanción y que sea eliminado un apartado de la regulación de licencias que prohibe a los pilotos acudir a los Tribunales contra este organismo.

Paulsson dijo que la regulación concede poderes autocráticos a la FISA sobre los corredores y que éstos se muestran también en desacuerdo con las medidas que prevén la consecución de poderes sobre ellos a las respectivas federaciones nacionales.

El 99% de los actuales protagonistas, según el abogado, apoya la acción legal ante los Tribunales y añadió: **"algunos pilotos que no hablan inglés ni francés (idiomas en los que están impresas las licencias), firmaron sus documentos sin haber leído el texto, pero apoyaron la huelga en Sudáfrica, tras haber sido informados de los cambios".**

EL FONDO PATRIOTICO SUMO EL OBOLO DE LOS "TUERCAS"

Los organizadores del festival automovilístico denominado "Gran Premio Nuestras Malvinas", que se realizó el pasado domingo 6 en el Autódromo Municipal, a total beneficio del "Fondo Patriótico Malvinas Argentinas", hicieron entrega al subsecretario de Deportes y Recreación de la Nación, capitán de navío Norman Azcoitía, de un cheque por 236.340.000 pesos, importe de lo recaudado en boleterías

Estuvieron presentes, a fin de entregar lo recaudado, Heberto Zapperi y Hugo Amadeo Videla, en representación de la Asociación Argentina de Automóviles Sport (AAAS); Rafael Sierra y Edmundo Santandreu, por el Automóvil Club Argentino; Antonio Giraldez por la Asociación de Standard Mejorado; Carlos Akel, por la Asociación de Pilotos de Turismo Competición 2.000 cm3; Francisco Talone, por la Asociación Pilotos Automóviles de Turismo (APAT) y Eduardo Tuero, por la Asociación de Pilotos de Fórmula Renault Argentina.

En la oportunidad, se recordó la colaboración prestada por los pilotos, que donaron sus premios; la Municipalidad de la Ciudad de Buenos Aires, que desgravó el espectáculo y la Policía Federal, que prestó servicios de seguridad y bomberos, sin cargo alguno.

El Domingo, Rosso Viaja a Alemania

El joven cordobés Víctor Rosso, quien junto al piloto de Comodoro Rivadavia Carlos Costilla se encuentra participando del campeonato británico de Fórmula Ford 2.000 cm3, fue especialmente invitado para intervenir en una competencia de la categoría que se disputará el próximo domingo 20 de junio en el circuito de Hockenheim, Alemania Occidental.

● **SELECCIONADOS**

La prueba se concretará como complemento de la competencia de Fórmula Dos Europea y los organizadores han seleccionado cuidadosamente a los mejores pilotos de la Fórmula Ford. Rosso fue cuarto el domingo último en Brando Hatch y marcha quinto en el torneo, pese a que disputó solamente siete de las diez carreras disputadas.

MOTOS 0 KM
Nacionales e Importadas. Ciclomotores de 50 cc con o sin anticipo, cuotas desde $ 299.450.
Concesionario Oficial Zanella - Yamaha
Mareval S.R.L.
Av. Triunvirato 4330

POR DEPORTE

★ **REMO:** El remero argentino **Ricardo Daniel Ibarra** se impuso ayer en **Blend, Yugoslavia,** en una competencia que se realizó en el lago de dicha ciudad.

Ibarra empleó un tiempo de 6m 58s, aventajando por dos botes al representante de la **Unión Soviética** y por varios largos al del campeón local.

Este nuevo triunfo del remero argentino, el segundo desde que llegó a **Europa,** muestra elocuentemente el inmejorable estado de preparación que ostenta con miras al campeonato mundial a disputarse en Lucerna.

El argentino está experimentando un nuevo bote de fabricación alemana con el que estuvo adiestrándose en **Italia,** el que según los expertos le permite un mejor y rápido desplazamiento. En otras de sus actuaciones Ibarra había ganado en **Roma** y se ubicó tercero en una prueba del campeonato del centro de **Francia,** en la ciudad de **Vichy.**

★ **BEISBOL: Ferro** que el próximo domingo jugará frente a **Quilmes,** en el **Estadio Nacional de Ezeiza,** el partido que tienen postergado por la novena fécha del **Campeonato Metropolitano de Beisbol,** puede llegar a emparejar al líder del certamen **DAOM,** que en la decimocuarta fecha y última quedó libre.

De vencer Ferro e igualar el puntaje con DAOM deberán jugar tres encuentros para definir el campeón. De vencer **Quilmes** los municipales habrán obtenido el título.

En los encuentros realizados en la antevíspera Ferro superó a Fujiyama por 15 a 0; Comunicaciones a Quilmes por 13 a 3 y Belén a Los Indios por 9 a 0.

Las posiciones: 1º) DAOM, con 12 partidos jugados, 11 ganados y 1 perdido; 2º Ferro, con 11, 10 y 1 (1 suspendido), 3º Comunicaciones con 12, 7 y 5; 4º Quilmes con 11, 5 y 6; 5º Fujiyama con 12, 5 y 7; 6º Belén con 12, 2 y 10 y último Los Indios con 12, 1 y 11.

★ **PATIN:** Organizado por la **Asociación Metropolitana de Patin de Carrera** (fundada el 3 de marzo del corriente año) dará comienzo el sábado próximo el campeonato de ruta **"Islas Malvinas",** a disputarse en cinco fechas en el **Parque Julio A. Roca.**

El consejo directivo de dicha asociación se integra con: **Presidente:** Tomás Torrón Núñez; **Vicepresidente:** Osvaldo Adet; **Secretario:** Jorge Caletti; **Prosecretario:** Sergio Ordenes; **Tesorero:** José J. Losauro y **Protesorero:** Héctor Aldo Martín.

CLERC USO MEJOR LA GONDOLA Y SE HIZO DUEÑO DE VENECIA

VENECIA, Italia, 14 (ANSA).— El argentino **José Luis Clerc** se adjudicó el segundo torneo internacional de tenis **"Ciudad de Venecia"** al superar al australiano **Peter McNamara** por 7-6 (7-0 en el tie break) y 6-1.

Luego de las lluvias de la víspera, que obligaron a su aplazamiento, se disputó esta final del torneo incluido en el **Grand Prix,** con sol radiante. Si bien el primer set tuvo un intenso y parejo desarrollo, prevaleciendo ambos jugadores con su servicio, al jugarse el tie break el argentino mostró notable contundencia

En el siguiente volvió a exhibir la superioridad y potencia del alargue, neutralizando la buena faena en la red mostrada por el perdedor en el set inicial.

Seguidamente Clerc en pareja con el rumano **Ilie Nastase** perdió la final del dobles de caballeros, al ser superados por el binomio brasileño **Carlos Kirmayr y Cassio Motta.**

★ **PERDIO VILAS:** El argentino **Guillermo Vilas** perdió ayer en **Reno, Nevada (EE.UU)** un partido de exhibición frente al checoslovaco **Ivan Lendl** por 6-2, 4-6, 6-1 y 7-5.

Poco después del partido ambos se refirieron a las razones por las cuales no jugarán la edición 1982 del torneo de **Wimbledon.**

Vilas manifestó que si su país no estuviera luchando contra Gran Bretaña, jugaría en dicho torneo, aunque se refirió sonriente: **"Tienen todo reglamentado. No me sorprendería que establecieran una norma que un jugador que pierde el primer partido, el año próximo no podrá utilizar el baño".**

Lendl por su parte expresó: **"No es gran lugar para los jugadores, el año pasado y el anterior, no fuimos tratados de la forma habitual. No es muy agradable".**

¿Llegó el Final Para Sergio Palma?

SEGUN ZACARIAS Y LECTOURE, EL CHAQUEÑO DEBE LARGAR EL BOXEO

La derrota de **Sergio Palma** caló hondo en todos los estamentos del boxeo argentino. Porque de alguna manera, el chaqueño era el abanderado de una nueva **"raza"** de pugilistas en nuestro país: consciente, profesional, trabajador en el gimnasio e inteligente. Pero, de a poco, gradualmente, sus actuaciones fueron tomando una peligrosa curva descendente, lo que desembocó con la pérdida del título el sábado último en Miami frente a Leo Cruz, otrora vencido suyo. El ex campeón dijo que **pensará muy bien en su futuro** y que no sabe a ciencia cierta lo que hará en adelante.

Ayer reiteró los mismos conceptos, pero fueron sus allegados más directos, el maestro, entrenador y manager **Santos Zacarías** y el promotor **Juan Carlos Lectoure** (indiscutibles bases en las que se asentó la gloria de Palma, sin descartar sus condiciones, por supuesto) los que coincidieron en una apreciación sobre el particular: **"Palma debe retirarse"**, dijeron casi al unísono. Y enseguida, a nuestra solicitud, explicaron las razones que ellos esgrimen para fundamentar sus opiniones, despojadas de apasionamiento, muy meditadas.

"Palma ya no tiene ganas de boxear. Todo lo hace mecánicamente, sin alegría, sin entusiasmo, aburrido, como si le abrumara el trabajo. No quiere decir que no haya cumplido, pero no lo hizo como en otras ocasiones. Le faltó convicción" (Zacarías).

"Palma debe abandonar el boxeo. No lo veo motivado. Entrena, se somete a todos los ejercicios, esfuerzos y privaciones, pero lo hace sin objetivos. Como muestra basta un botón, cuando estuvimos con él en Spokane, en agosto del '80, en los momentos previos a la pelea con Randolph, cada footing, cada carrera lo mostraba pleno de vitalidad y arrollador en su cometido. Ramón "Moncho" Domínguez era su sparring y siempre quedaba atrás a la hora de la carrera. Esta vez casi casi lo emparejaba. Es simple para explicar. Los incentivos de Palma han decrecido; los de Domínguez se mantienen". **(Lectoure).**

"Quedó demostrado que el sistema de trabajo que él propuso, con total independencia de decisiones, resultó un fracaso. No por el desenlace del combate en sí, sino por los errores que cometió. Le dijimos hasta el cansancio que se mantuviera en la corta o en la larga distancia, nunca en la media. Allí fue donde Cruz hizo su negocio con los réditos conocidos. El quiso tirar por la borda todo nuestro trabajo de muchos años. Yo llevo 45 en el boxeo y lo "inventé" como boxeador. Cuando se cansó (o lo cansaron los del entorno) pretendió descubrir un nuevo método de entrenamiento. Y así le fue". (Zacarías).

"Palma ganó unos 600.000 dólares desde que es campeón (menos de dos años), por sus seis defensas e ingresos por publicidad, descontado el porcentaje que le corresponde a su manager. Es una buena cifra ¿no? Y podía haberla incrementado muchísimo si ganaba. Ya estaba casi concretada una pelea en Estados Unidos con Freddie Roach u otro yanqui. Y después la unificación del título con Wilfredo Gómez. Ahora deberá empezar de nuevo. Sin corona, sin bolsas grandes, sin tanta promoción. Y no creo que tenga ganas de hacerlo.

Si tiene o no dinero, es problema de él (no se si gastó o no, lo que cobró); lo cierto es que ya no tiene interés, lo peor que puede ocurrirle a un boxeador." **(Lectoure).**

"Lo siento en el alma. Por él y por mí. Durante once años nos llevamos muy bien. Pero trás la pelea con Muangroi-et comenzaron los problemas. Por mi parte, estoy satisfecho con lo hecho. Hice una posición, estoy bien conceptuado y puedo retirarme. Además nuestro contrato caduca en diciembre del '83. Puede decir basta ahora mismo. Aunque preferiría hablar primero con Sergio. Todavía nos necesitamos..." (Zacarías).

AVISOS CLASIFICADOS

15 SERVICIOS VARIOS (Pedidos - Ofrecidos - Personales)

PERSONALES

GRACIAS Espíritu Santo. S.M.L.

crónica CLASIFICADOS MORON Av. Rivadavia 18037 Loc. 12 629-8711 ● en: MONSERRAT Moreno 1270 2º 207 38-0944

22 PROFESIONALES Y TECNICOS (Pedidos - Ofrecidos)

OFRECIDOS

DENTADURAS rotas, nuevas, fijas, "Sonría Ya" Bulnes 1910. Tel. 84-6049.

25 OFICIOS VARIOS (Pedidos - Ofrecidos)

PEDIDOS

EMPRESA CONSTRUCTORA

Seleccionará: Choferes para camiones. Presentarse en: Guamini 5237, Caseros Bs. As.

crónica CLASIFICADOS DICTE SU AVISO POR TELEFONO 38-0944 38-8770

27 ALOJAMIENTOS - PENSIONES - HOTELES (Pedidos - Ofrecidos)

OFRECIDOS

ALQ. pza. y coc. 450.000. 204-3504.

29 HALLAZGOS Y EXTRAVIOS

GRATIFICARE $ 2000000 dev. o datos perrita cach. pequinés marrón chica (6 m) nombre Piki 9 de Julio 3168 Lanús E. extr. zona 12/6.

OPINA LEO CRUZ: NADA DE REVANCHA

SAN JUAN DE PUERTO RICO, 14 (AP).— El flamante campeón pluma junior de la Asociación Mundial, el dominicano **Leo Cruz, no otorgará el desquite al argentino Sergio Palma,** a quien venció el sábado en Miami.

Pedro Aponte, entrenador del nuevo campeón, recordó que la pelea con Palma fue obligatoria porque Cruz era el primer retador y ello evita que tenga que ofrecerle un desquite.

"Leo descansará unas semanas porque fue un combate muy fuerte el que ofreció Palma y después comenzaremos a estudiar las ofertas que tenemos para la primera defensa", dijo aquí Aponte, que es también apoderado del campeón welter junior dominicano, Miguel Montilla, que en dos ocasiones ha fallado en ganar la corona mundial

Recordó que el campeón tiene **seis meses** para defender el título ante el primer retador, **el sudcoreano Soon Hyun Chung,** y explicó que, posiblemente Palma será situado como tercer o quinto desafiante lo que lo aleja de un combate de desquite.

Aponte dijo que un posible rival del nuevo campeón es el puertorriqueño Carmelo Negrón, que aparece situado entre los mejores diez de la división.

Cruz viajará mañana a República Dominicana, donde se le tributará un recibimiento de héroe en el aeropuerto internacional de Las Américas.

Víctor Echegaray, en un Insólito Retorno

SALTA, 14 (De nuestro corresponsal).— El ex campeón argentino y sudamericano de los livianos juniors —doble challenger a la corona del mundo— el sanjuanino **Víctor Echegaray,** que había anunciado su retiro de la actividad, reaparecerá hoy en esta ciudad, enfrentando a diez rounds al ascendente pugilista local, **Alfredo Chávez.**

Echegaray, de 37 años, había colgado los guantes hace un año aproximadamente, tras lo cual dejó también el gimnasio. Pero al parecer, la profesión le sigue "tirando" **(o algunas otras urgencias lo obligan)** y volverá a los cuadriláteros sin demasiados incentivos ni motivaciones.

Alfredo Chávez, un joven de buenas aptitudes, procurará abrirse camino ante un rival de indiscutible historial pero ...

ROBERTO RUIZ, HOY EN CIUDAD DEL CABO

CIUDAD DEL CABO, *Sudáfrica,* 14 (EFE).— El boxeador argentino de la categoría mediano, **Roberto Ruiz,** se presentará hoy en esta ciudad enfrentando en combate pactado a diez asaltos, al campeón local de la categoría, **Bruce McIntire.**

Como se recuerda, otro argentino, Jaime Fernández, derrotó por decisión al mismo McIntire aquí, dejando inmejorable impresión. Ruiz, un tucumano de poderosa pegada, tercero en el ranking de su país, espera seguir los pasos de su compatriota.

● **ROLDAN**

El campeón argentino y sudamericano de los medianos, **Juan Domingo "Martillo" Roldán,** deberá operarse inmediatamente de la nariz, si pretende llegar en óptimas condiciones a una pelea por el título del mundo. Así lo expresó ayer Juan Carlos Lectoure, reubicando de esa manera la posibilidad de que Roldán se mida con **Marvin Hagler,** el 2 de **octubre en Estados Unidos o algún país de Europa.**

● **PROGRAMACION**

El miércoles (por TV) se medirán los welters juniors **Adolfo Arce Rossi** (invicto) y **Marcelo Romero.** El sábado, por el título nacional mediano junior, chocarán *Walter Gómez* y **Patricio Díaz.** Y el miércoles 23 volverá a presentarse otro invicto, **Hugo "Pajarito" Hernández.**

AVISOS AGRUPADOS AVISOS AGRUPADOS

1 PERSONAL

OFICIAL TORNERO se necesita PRESENTARSE DE: 7 A 12 HS. en: CASTAÑON 3700 CAPITAL

crónica CLASIFICADOS en PARQUE AVELLANEDA Juan B. Alberdi 4594 Tel.: 67-2681

ORO 18 Kl. $ 130.000 x Gr. SIN DESCUENTOS-RESCATO POLIZAS RIVADAVIA 3868 y MEDRANO Loc. 2 CP

ORO·LOMAS·ORO $ 890.000 Oro 18 Alhajas Antiguas - Plata - Brillantes BOEDO 2 LOCAL "33" ESTACION LOMAS DE ZAMORA CP

ORO LOMAS DE ZAMORA BRILLANTES - ANTIGUEDADES $ 790.000 MAXIMA COTIZACION LAPRIDA 141

ORO EN LANUS: ORO $825000 x Gr. en ORO 18 Kl C/B Av PAVON 4622 LOCAL 6 1/2 Cuadra Estac.

ORO Ahora también en SAN MARTIN BELGRANO 18 LOC 9 (a 1/2 cdra Estación) SUPERAMOS CUALQUIER OFERTA CP

NADIE PAGA MAS · ORO - JOYERIA MUÑOZ - ORO TALCAHUANO 59 - RESCATAMOS POLIZAS

JOYERIA JOSE MARIA MUÑOZ ORO ● PLATA ● BRILLANTES CATAMARCA 14 Fte. Chevallier SALTA 42 Esq. Av. de Mayo PUEYRREDON 519 Esq. Corrientes Sábado Abierto Hasta las 16 Hs.

PERFUMO en ONCE $ 400.000 Oro 18 Alhajas Antiguas RIVADAVIA 2972 ORO

ORO PUEYRREDON 512 CASI ESQUINA CORRIENTES SUPERAMOS CUALQUIER PRECIO Y PAGAMOS UN ADICIONAL POR HECHURA CP

ORO CHACARITA $ 400.000 Alh Ant./Rcto. Póliz. AV. DORREGO 813 (Esq. Ctes.)

ORO CONSTITUCION Dentro Estación $ 790.000 x Gr. en Alhajas Antiguas Con Brillantes BRASIL 1128 Loc. LyL CP

ORO GAL. HECTOR P. PICARO PUEYRREDON 214 LOC 8 RESCATO POLIZAS

LINIERS-ORO JOSE L. SUAREZ 37 GALERIA - LOC. 3 ALT. RIVADAVIA 11.500

ORO CORRIENTES 2832 CASI ESQUINA PUEYRREDON Pagamos un Adicional Por Hechura

ORO PUEYRREDON 145 - Loc. 77 $ 250.000 ORO 18 ALH. ANTIGUAS (SAB. ABIERTO) FRENTE ESTACION ONCE

ORO VILLA DEL PARQUE $ 40.000 Alhajas Antiguas. Sábado Abierto NAZARRE 3188 (a 1/2 Cdra. Estac.)

¿LANUS ORO ORO ORO $ 920.000 ORO 18 KL. ALHAJAS ANTIGUAS BRILL. ANTIG. PLATA 9 DE JULIO 1558 L.7 "GAL. PAZ"

¿AVELLANEDA ORO $ 920.000 Oro 18 Kl Alhajas Antiguas Brillantes AV. MITRE 177 - Avellaneda

ORO ESQUIU 941 POMPEYA FRENTE A LA IGLESIA $ 3.250.000 Alh. 18 Grs. SABADO ABIERTO

7 PROFESIONALES

VENEREAS - PIEL - GLANDULAS Dr. Brito (méd.) 9-19 hs. Corrientes 1438, 2º "E" 46-8194. Est. Subte Uruguay AMBOS SEXOS

VENEREAS - URINARIAS - PIEL Dr MORALES - Médico Lunes a viernes 10 a 12 y 17 a 20 Hs. RIVADAVIA 3132 - ONCE

VENEREAS Urinarias - Piel - Glándulas Dr. O. Brizzio (Médico) 49-1525 9-12 y 15-20 hs. Sábados 9-12 horas Bmé. Mitre 2105 - (Congreso)

VENEREAS - GLANDULAS PIEL - VIAS URINARIAS Dr. Cortondo (Méd.) - 9-12 y 15-21 hs Sábado 9-12 hs. Saavedra 22 - P.B. "B" - 48-9441 (Plaza Once)

Fracasó el Favorito y en Cambio el Pupilo de Etchechoury Alcanzó una Amplia Rehabilitación

NATGGIO LOS GALOPO DESDE EL PIQUE

Bien temprano, a las 11, comenzó la reunión de la víspera en el hipódromo Argentino, prevista en principio para el domingo pero luego trasladada por la iniciación del Mundial de fútbol. El programa estuvo integrado por once carreras, todo tipo común, pero igualmente muy interesantes y con la suficiente atracción para congregar un caudal de aficionados bastante aceptable teniendo en cuenta el horario y la jornada laboral. Hubo resultados para todos los gustos, es decir que ganaron algunos favoritos y también algunos ejemplares que entraban en los cálculos mayoritarios, tal el caso de Natggio, que venía de fracasar frente a Suizo, llegando noveno a casi cinco cuerpos y ayer se impuso de punta a punta para imponerse por amplio margen. No cabe duda que el pensionista de Etchechoury volvió a su mejor nivel, el que antes de ese traspié le había permitido vencer fácilmente a Big Fighter. Y en contraposición, el fracaso lo experimentó el favorito Suizo, que en este escenario había superado a Sol y Cielo, aunque días después en el césped pesado, no pudo hacer otra cosa que llegar cuarto de Hailstone.

Estos ejemplares participaron en la sexta carrera. La cátedra decidió sus preferencias por Suizo, pero prácticamente el hijo de Sheet Anchor no tuvo participación activa en las acciones y libre de ese rival de fuste se le facilitaron las cosas a Natggio, que en trámite muy cómodo postergó por cinco cuerpos a Falcón II, llegando tercero First Medium, delante de Super Tarro, Hachich y Sea Diver.

Se abrieron los partidores y enseguida Natggio salió a dirigir las acciones, no tardando en distanciarse de Sol Histórico y Falcón II, que ocupaban las siguientes colocaciones. Una vez en el codo Sol Histórico perdió acción, pasando entonces Falcon II al segundo puesto y un poco más atrás y casi en una misma línea estaban ubicados Super Tarro y First Medium. De galope largo Natggio arribó a la sentencia, trayendo enancado el jugoso dividendo de $ 16.600 a ganador, seguido dé más cerca por Falcon II.

RESULTADOS GENERALES

1ª Carrera — Premio PRETTY BOY — 1.600 Metros

(En esta carrera comenzó la Apuesta Triple)

CABALLO	JOCKEY	Nº	Gan.	Placé	Dividendo		Pag.
1 VISCOUNT 57, V.Sanguinetti		(7)	17500	1110	4000	2100	—,—
2 Pebete 55, R.Riveiro		(4)	12374	296			5.700
3 Bonao 57, J.Alvis		(10)	10826	618		2100	6.600
4 T. Sheet 53, C.Reynoso		(6)	5512	238			12.900
5 Cointreau 57, O.Ilarione		(5)	312	34			229.400
6 B. Rhytm 57, J.Ja'sky		(2)	270	68			265.100
7 L. Bluff 57, O.Ayude		(3)	1542	98			46.400
8 Malakant 53, A.Vella		(9)	198	28			365.000
U Cismontano 57, J.Oural		(1)	3342	300			21.400
TOTALES			51876	2790			

APUESTA IMPERFECTA: 4-7 7-4 $ 16.000
APUESTA EXACTA: 7-4 $ 27.000
APUESTA TRIFECTA: 7-4-10 $ 89.000
No corrió: Sobresaliente (8).
LLAVE GANADORA 1-4 $ 6.200.
EN ESTA CARRERA COMENZO LA APUESTA TRIPLE: Total de vales: 10.343. Total de pozo: $ 71.308.710. Vales de ganador: 3.495. Cotización de vale: $ 20.420. Valor del enganche: $ 23.000.
Ganada por: 4 cpos., el 3º a 3 cpos.; el 4º a 1½ cpo.; el 5º a 10 cpos.; el 6º a 5 cpos. Tiempo: 1'38"2/5. Cuidador: J.C.Etchechoury. Caballeriza: Carmel. El ganador es hijo de El Botija y Vitariana. Edad (4 años).
CANDIDATO DE CRONICA

2ª Carrera — Premio SOLYLUZ — 1.600 Metros

(En esta carrera continúa la Apuesta Triple)

CABALLO	JOCKEY	Nº	Gan.	Placé	Dividendo	Pag.
1 FRAY ORO 57, O.Ayude		(6)	4274		16400	—,—
2 I.Blue 55, J.Val'eso		(8)	11262			6.200
3 Habiloso 55, H.Eretú		(5)	8214			8.500
4 Carnob 55, R.Riveiro		(9)	6244			11.200
5 Tegumento 57, R.Galloso		(4)	11822			5.900
6 Tasmanian 57, W.Serrudo		(2)	5116			13.700
7 Polnik 57, C.Labanca		(7)	2516			27.900
U Pavosno 57, C.Verdasco		(1)	1578			44.600
TOTALES			51026			

No corrió: Cordial (3).
LLAVE GANADORA: 1-6 $ 19.100.
APUESTA IMPERFECTA: 6-8- 8-6 $ 67.000.
APUESTA EXACTA: 6-8 $ 111.000.
APUESTA TRIFECTA: 6-8-5 $ 1.085.000.
En esta carrera comenzó la Apuesta Triple: Nuevo pozo: $ 121.473.550. Total de vales: 6.647. Vales de ganador: 644. Cotización de vale: $ 188.591. Valor del enganche: $ 208.000.
Ganada por: 4 cpos. el 3º a 1½ cpo.; el 4º a 1½ cpo.; el 5º al pso.; el 6º a ½ cab. (Bandera verde para el 4º puesto). Tiempo: 1'39"1/5. Cuidador: J.M.Ferro. Caballeriza: G. de Marzo. El ganador es hijo de Frari y G. Girdle. Edad: 4 años.

3ª Carrera — Premio INDIA PURA — 1100 Metros

(En esta carrera finalizó la Ap. Triple)

CABALLO	JOCKEY	Nº	Gan.	Placé	Dividendo	Pag.
1 POR INDIO 54, S.Tieri		(15)	7066		11200	—,—
2 El Peregrino 52, N.Acuña		(10)	4544			17.300
3 Majuelo 56, A.Etchart		(4)	21060			3.700
4 Con Six 56, H.Libré		(14)	8758			8.900
5 Keats Soy 52, C.Vera		(11)	6780			11.600
6 B.The Twenty 56, C.Capdevila		(3)	3306			23.800
7 G.Corajudo 53, C.Ramírez		(6)	3088			25.500
8 Che Pebete 56, R.Zalazar		(5)	1212			65.000
9 Vinicio 52, J.S.Caro		(13)	1166			67.500
10 Elebau 56, J.Alvis		(8)	36			999.999
u Le Chevalier 54, D.Veron		(7)	110			716.500
TOTALES			57114			

No corrieron: Ivro Dancer (1), Play Boy (2), Sin Ayuno (9) y S.Roger (12).
APUESTA IMPERFECTA: 267.000.
APUESTA EXACTA: 409.000.
APUESTA TRIFECTA: 1.171.000.
LLAVE GANADORA 1-3: $ 45.200.
APUESTA TRIPLE: Nuevo pozo: $ 258.577.830. Total de vales: 1.599. Vales de ganador: 230. Dividendo: $ 787.219. Primer placé: 173 vales. Dividendo: $ 299.026. Segundo placé: 309 vales. Dividendo: $ 64.826.
Ganada por: 1½ cpos., el 3º a pso., el 4º a 2½ cpos., el 5º a V.mínima, y el 6º a ¾ cpo. (Bandera verde para el 4º puesto). Tiempo: 1'6"2/5. Cuidador: J.A.Muñoz. Caballeriza: Fernanda. El ganador es hijo de El Botija y I.Fox. Edad: 3 años.

4ª Carrera — Premio FLOR DE LOTO — 1.600 Metros

(En esta carrera comenzó la 1ª Ap. Doble Extra)

CABALLO	JOCKEY	Nº	Gan.	Placé	Dividendo		Pag.
1 SAMAY 55, J. Abregú		(10)	37108	1032	3100	2100	—,—
2 Acrílic 55, H. Libré		(5)	8988	322		2400	12.800
3 Secret Help 55, M. Lescano		(2)	8562	220		2600	13.500
4 Bam Bam 55, C. Pezoa		(12)	7350	212			15.700
5 W. Soldier 52, M. López		(6)	4820	384			23.900
6 Dantes 55, E. Jara		(8)	14764	326			7.800
7 Candelo 55, J. Corso		(7)	1584	60			72.900
8 Skating 55, O. Ilarione		(4)	162				713.500
U Cautivante 55, C. Sang'tti		(11)	428	56			271.300
TOTALES			87364	2612			

No corrieron: J. Crack (9), Sensual (1) y Caravan (3).
APUESTA IMPERFECTA: 5-10 ó 10-5, $ 18.000.
APUESTA EXACTA: 10-5, $ 26.000.
APUESTA TRIFECTA: 10-5-2, $ 121.000.
LLAVE GANADORA: 4-5, $ 6.500.
1ª APUESTA DOBLE EXTRA: Total de vales: 5.878. Total de pozo: $ 81.175.070. Vales del ganador: 2.551. Cotización del vale: $ 31.798. Valor del enganche: $ 35.000.
Ganada por: 9 cpos., el 3º a ½ cpo., el 4º a 6 cpos., el 5º a 4 cpos. y el 6º a 2 cpos. Tiempo: 1'37"4/5. Cuidador: D. Pascual. Caballeriza: Santa María de Araráis. El ganador es hijo de Keata y Samaya. Edad: 3 años.
CANDIDATO DE CRONICA

5ª Carrera — Premio MORELLE — 1.600 Metros

(En esta carrera finalizó la 1ª Ap. Doble Extra)

CABALLO	JOCKEY	Nº	Gan.	Placé	Dividendo	Pag.
1 NATGGIO 54, J. Palacios		(12)	6898		16600	—,—
2 Falcon II 54, H. Prieto		(10)	3924			29.200
3 F. Medium 57, C. Pires		(15)	2350			48.800
4 S. Tarro 48, R. Siniani		(3)	10628			10.600
5 Hachich 51, D. Orcellet		(8)	916			126.300
6 Sea Diver 49, P. Rodrigues		(11)	15592			7.300
7 Suizo 57, O. Zapata		(14)	21524			5.300
7 Chirimay, A.Rivero		(6)	4576			25.000
8 Sol y Cielo 55, R. Barrueco		(4)	8956			12.800
9 Sol Histórico 57, H. Libré		(5)	4784			23.900
10 Taluhet 50, R. Barrios		(13)	128			896.700
11 El Cuarteador 54, R. Galloso		(7)	1880			61.000
U N. Cruz 53, D. Mancuso		(2)	918			125.000
TOTALES			83174			

No corrieron: El Sonido (1) y El Morisco (9).
APUESTA IMPERFECTA: 10-12 ó 12-10, $ 351.000.
APUESTA EXACTA: 12-10, $ 365.000.
APUESTA TRIFECTA: 12-10-15, $ 12.903.000.
LLAVE GANADORA: 2-5, $ 32.100.
1ª APUESTA DOBLE EXTRA: Nuevo pozo: $ 19.424.521. Total de vales: 10.364. Vales del ganador: 870. Dividendo: $ 223.260. Primer placé: 596 vales. Dividendo: $ 93.114. Segundo placé: 390 vales. Dividendo: $ 71.149.
Ganada por: 5 cpos., el 3º a ¾ cpo., el 4º a 2½ cpos., el 5º a pcso. y el 6º a ½ cpo. Tiempo: 1'38". Cuidador: J. C. Echechoury. Caballeriza: Steinbek. El ganador es hijo de Natbee y Arpeggio. Edad: 5 años.

6ª Carrera — Premio PARRAL — 1600 Metros

(En esta carrera comenzó la 2ª Ap.Doble Extra)

CABALLO	JOCKEY	Nº	Gan.	Placé	Dividendo		Pag.
1 B.POINT 53, G.Sena		(7)	37712	1004	5800	3700	—,—
2 El Inmigrante 55, V.Sanguinetti		(3)	50630	774		4200	4.300
3 Duck 55, J.Palacios		(10)	15442	764		4300	14.400
4 Sentiment 55, M.Lescano		(13)	30144	2834			7.300
5 Christian 55, M.Saratí		(8)	1216	242			182.900
6 Malizco 55, H.Tocci		(2)	154	8			999.999
7 Santulon 55, M.Abregú		(11)	14276	296			15.500
8 Search All 55, H.Costantino		(1)	4180	298			53.200
9 Macrotango 55, M.Bertorini		(5)	1494	434			148.900
u Chambery 55, R.Galloso		(9)	5968	874			37.200
TOTALES			161216	7523			

No corrieron: Spencer (4), Debut (6) y Nemor (12).
APUESTA IMPERFECTA 3-7 7-3: $ 63.000.
APUESTA EXACTA 7-3: $ 166.000.
APUESTA TRIFECTA 7-3-10: $ 964.000.
LLAVE GANADORA 3-5: $ 9.600.
APUESTA DOBLE EXTRA: Total de vales: 12213. Total de pozo: $ 168.573.650. Vales de ganador: 2.228. Cotización de vale: $ 65.714.
Ganada por: pso., el 3º a 2 cpos., el 4º a 6 cpos., el 5º a 4 cpos., y el 6º a 6 cpos. Tiempo: 1'38"4/5. Cuidador: L.M.Vasco. Caballeriza. G.Angel. El ganador es hijo de R.Of Ages y Briala. Edad: 2 años.

7ª Carrera — Premio VAMPO — 1.000 Metros

(En esta carrera Finalizó la 2ª Apuesta Doble Extra)

CABALLO	JOCKEY	Nº	Gan.	Placé	Dividendo	Pag.
1 SHARK RED 55, R.Riveiro		(5)	33876		4000	—,—
2 C.Moss 54, M.Mercau		(11)	11468			11.900
3 A. de Bahía 57, C.Sanguinetti		(3)	1152			118.500
4 En Duque 55, G.Sena		(6)	3446			39.600
5 Peguaré 53, D.Hernández		(2)	1408			96.900
6 Electrónico 57, H.Libré		(9)	15490			8.800
7 Rafna Good 55, C.Flores		(14)	7094			19.200
8 B. Beau 57, J.Michelli		(8)	6772			20.100
9a S.Quebrado 57, A.Giannino		(10)	5702			23.900
10 Tomasbeto 57, R.Comas		(7)	726			188.000
11 Negro Vago 53, O.Telechea		(4)	1396			97.700
12 El Litin 54, P.Garnica		(13)	8542			15.900
13 Lucky Star 54, P.Armada		(12)	1674			81.500
U El Ombú 55, R.Barrueco		(1)	168			758.400
TOTALES			98926			

Corrieron todos.
APUESTA IMPERFECTA: 5-11 11-5: $ 187.000.
APUESTA EXACTA: 5-11: $ 606.000.
APUESTA TRIFECTA: 5-11-3: $ 6.254.000.
LLAVE GANADORA: 4/5: $ 4.800.
FINALIZO 2ª APUESTA DOBLE EXTRA.
Nuevo pozo: $ 3.955. Total de vales: 6.072. Vales del ganador: 1.699. Dividendo: $ 163.001. Primer placé: 480. Dividendo: $ 164.844. Segundo placé: 125. Dividendo: $ 376.501.
Ganada por: cab., el 3º a 3 cpos., el 4º a 5 cpos., el 5º a 1½ cpo., el 6º a ½ cpo. Tiempo: 58". Cuidador: A.Castro. Caballeriza: Al-Ro. El ganador es hijo de Redtop y Sarisa. Edad: 4 años.
CANDIDATO DE CRONICA

8ª Carrera — Premio VILLARES — 1600 Metros

Comenzó 3ª Apuesta Doble Extra

CABALLO	JOCKEY	Nº	Gan.	Placé	Dividendo		Pag.
1 FABOLOUS 56/53, O.L'nca		(6)	17042	128	10700	25400	
2 Hekalba 56, V.Centeno		(1)	9392	260		13500	19.400
3 Falsia 56/53, J.Viola		(5)	4854	156			37.500
4 Tyrolienne 56, V.S'netti		(2)	11938	1316			12.200
5 S'delante 56, R.Laltán		(9)	4458	254			40.900
6 Lidia 56, A.Tarraño		(7)	51234	1566			3.500
7 M.Mabe 56/53, D.Orcellet		(4)	2072	242			68.000
u Marciana 56, J.V'divieso		(8)	28194	996			6.400
TOTALES			132184	4918			

No corrieron: M. Dancer (4a), Eternidad (3) y Reason (8a).
AP. IMPERFECTA: $ 294.000
AP. EXACTA: $ 315.000
AP. TRIFECTA: $ 5.014.000
Llave ganadora: 1/1 $ 57.100.
APUESTA DOBLE EXTRA
Total de vales: 14.021. Total de pozo: $ 1.934. Vales ue ganador: 2.223. Cotización de vale: $ 87.040. Valor del enganche: $ 96.000.
Ganada por: 10 cpos., la 3ª a ½ cpo., la 4ª al hoc., la 5ª a ½ cpo., la 6ª a ½ pso. Tiempo: 1'37". Cuidador: R. L. Calistro. Caballeriza: B. Sarita.
La ganadora es hija de E. G. Capitán y Fabuleuse. Edad: 3 años.

9ª Carrera — Premio PARIGUANA G.SUN — 1000 Metros

(En esta carrera finalizó la 3ª Ap.Doble Extra)

CABALLO	JOCKEY	Nº	Gan.	Placé	Dividendo	Pag.
1 MON CADEAU 56, C.Cáceres		(4)	17234		10700	—,—
2 La Valerosa 56, E.Bortulé		(7)	1770			105.000
3 Bella Mall 56, M.Abregú		(2)	22986			8.000
4 Floración 54, C.Flores		(6)	2040			91.100
5 Our Heroin 53, P.Armada		(5)	8060			23.100
6 W.Dream 56, A.Giannino		(13)	16074			11.500
7 Karpova 56, M.Saratí		(10)	24650			7.500
8 Lorraine 54, R.Riveiro		(8a)	24238			7.600
9 Sang 56, R.Laltán		(9)	3080			60.300
10 Primavera Rock 56, R.Tavella		(1)	13454			13.800
11 Que Martes 56, V.Sanguinetti		(1a)	(con el 1)			13.800
12 P.Mónica 56, F.Sarmiento		(12)	1088			17.900
U Rigolosa 56, J.Mansilla		(3)	87			999.999
TOTALES			134762			

No corrieron: B.Princess (8) y D.Franchesca (11).
APUESTA IMPERFECTA: $ 555.000.
APUESTA EXACTA: $ 689.000.
APUESTA TRIFECTA: $ 12.541.000.
LLAVE GANADORA 4-4: $ 36.700.
APUESTA DOBLE EXTRA: Nuevo pozo: $ 539.654.500. Total de vales: 7.451. Vales de ganador: 695. Dividendo: $ 543.718. Primer placé: 118 vales. Dividendo: $ 914.973. Segundo placé: 978 vales. Dividendo: $ 55.198.
Ganada por: ½ pso., la 3ª a ¾ cpo., la 4ª a 1½ cpos., y la 6ª a pso. Tiempo: 58"2/5. Cuidador: S.Bello. Caballeriza: Matty. La ganadora es hija de Sharpen Up y M.Ruby. Edad: 3 años.

10ª Carrera — Premio SOLITO — 1.100 Metros

(En esta carrera comienza la 4ª Ap. Doble Extra)

CABALLO	JOCKEY	Nº	Gan.	Placé	Dividendo		Pag.
1 PA'APRENDAN 56, I.Gorrais		(3)	77844	2260	3.400	2.100	—,—
2 Nene Solo 56, O.Cosenza		(6)	28780	2012		2.100	9.200
3* Cascos Air 53, D.Chávez		(13)	35204	2864		2.100	7.500
4 Reagent 52, J.S.Caro		(8)	4166	132			227.500
5 El Dr.Lacho 53, P.Gar'ca		(4)	7308	426			36.300
6 El Sorrentino 56, J.Re'so		(16)	20036	650			13.200
7 P. Devil 56, E.Olguín		(12)	13526	1122			19.600
8 Cloro Mast 56, L.Sosa		(14)	2444	538			108.500
9 Bouquetín 56, C.Pezoa		(10)	3994	712			66.400
10 Con King 53, H.López		(5)	840	174			315.900
11 Run Dandy 52, O.Ta'res		(15)	100	22			99.999
U Vanderley 54, R.Ri'ro		(11)	1048	196			253.200
TOTALES			192290	11170			

(*) Distanciado al 3er. puesto por molestar.
No corrieron: Emissary (1), Hidalguito (2), Ego Lay (7) y C. Curda (9).
AP. IMPERFECTA: 3-5 ó 6-3 $ 66.000.
AP. EXACTA: 3-6 $ 66.000.
AP. TRIFECTA: 3-6-13 $ 212.000.
LLAVE GANADORA: 3-6 $ 14.100.
APUESTA DOBLE EXTRA: Nuevo pozo: $ 2.490. Total de vales: 18.045. Vales de ganador: 7.401. Cotización de vale: $ 33.647. Valor del enganche: $ 38.000.
Ganada por: 1½ cpo., el 3º al pcso., el 4º a 2 cpos., el 5º a ½ cpo., el 6º a 1½ cpo. Tiempo: 1'4"2/5. Cuidador: H. Martínez. Caballeriza: Larroude. El ganador es hijo de Partagás y Chabela-Cuá.

11ª Carrera — Premio OSORNO — 1.600 Metros

(En esta carrera finalizó la 4ª Apuesta Doble Extra)

CABALLO	JOCKEY	Nº	Gan.	Placé	Dividendo	Pag.
1 JUANCA 56, Mª Lescano		(7)	23204		8.600	—,—
2 Pelo e'Puma 56, H. Costantino		(15)	24716			4.400
3 Molino 56, L. Trivido		(4)	9340			21.500
4 Sin Ruedo 54, C. Giusti		(9)	7710			26.000
5 Vito Dumas 54, I. Guimaraes		(5)	2552			78.800
6 Isidorito 54, R. Riveiro		(10)	20226			9.900
7 Solonchak 54, J. Núñez		(12)	5674			35.400
8 Ladysman 56, R. Laitán		(1)	14454			13.900
9 Real Boni 52, N. Acuña		(13)	2258			88.600
10 Moonset 56, A. De Arriba		(14)	9218			21.800
11 Chamlist 56, C. Montenegro		(2)	844			213.000
U Cachorro 56, M. García		(3)	1304			154.200
* Río Sena 56, A. Etchart		(6)	4126			48.700
TOTALES			145736			

No corrieron: Bobcat (8) y Pandit (11)
(*) Faltando 300 metros se sintió, siendo desmontado por su jockey.
LLAVE GANADORA: 4/6: $ 8.800
APUESTA IMPERFECTA: 7-15 ó 15-7: $ 26.000
APUESTA EXACTA: 7-15: $ 66.000
APUESTA TRIFECTA: 7-15-4: $ 371.000
4ª APUESTA DOBLE EXTRA: Nuevo pozo: $ 530.000.000. Total de vales: 18118. Vales del ganador: 2304. Dividendo: $ 161.060. 1er. Placé: 5042 vales. Dividendo: $ 21.091. 2º Placé: 1469 vales. Dividendo: $ 36.000.
Ganada por: 3 cpos.; el 3º a ½ cpo.; el 4º a 2 cpos.; el 5º a ½ cbza.; el 6º a ½ cpo. Tiempo: 1'37"3/5. Cuidador: A.S. Castro. Caballeriza: Perenne. El ganador es hijo de Noodor y Judit. Edad: 3 años.

Cascos Air fue Distanciado

Final confuso en la 10ª carrera. Cascos Air corría con el triunfo casi asegurado y de pronto sesgó su línea hacia adentro molestó a Paqueaprendan y Nene Solo, que accionaban por ese lugar. De inmediato flameó la bandera amarilla entrando en acción el comisariato, que resolvió distanciar a Cascos Air al tercer puesto. En consecuencia pasó a encabezar el marcador Paqueaprendan, un debutante de Harry Martínez, cuyo chimento corrió como reguero de pólvora y pagó tan solo $ 3.400 y porque a Cascos Air se le dio por salir de su andarivel, pues sino ese exiguo dividendo quedaba en el "pagaría".

MIENTRAS GIRA EL GLOBO

HOY: QUINIELA NACIONAL - 20 PREMIOS - 21.30 HS.

Atrasados a la grande			Demorados a los premios		
Centena	Decena	Unidad			
2	5	8	86	10	26
23 s	24 s	25 s	36 s	35 s	28 s

Ultimas 14 grandes		FAVORITOS:	Tres cifras atrasadas a los premios
382	315	A la grande	Centena
525	191	17-45-74	3
372	341		Decena
700	667	A los premios	3
893	189	39-71-01	Unidad
350	823		3
904	615		

Ambos demorados a la grande			El dato de CRONICA		
43	97	16	26	39	93

HUBO SOL CLARO EN LA MAÑANA NORTEÑA

No tuvo mucha oportunidad de lucirse el reloj en los circos máximos porque la cosa (léase cancha) no mejora. A esta altura de los acontecimientos, hay que darle el título a Sol Claro porque 1'18"1/5 en la cuarta pesada y especialmente su final de 12"3/5 valen un montón. Veamos los partes:

Anduvo muy Bien en Pista Pesada

● ENSAYOS DE SAN ISIDRO

(Cuarta de arena, pesada)

SOL CLARO, R. Astorga, 1.200 en 1'18"1/5 con 12"3/5 de final; PREFECTO, A. Giannino dominó cómodamente a TIMEFUL, H. Sarmiento, 1.000 en 1'5" con 12"4/5 de final, de los 2.000 a los 1.000; PARISH, R. Siniani, 400 de pique del lado opuesto en 24"; PALMAESSA, H.M. López, 800 en 39"2/5 de los 1.000 a los 200; SUEÑA TRANQUILA, R. Astorga, 600 en 37"; FUNNY TOP, R. Romero, 800 del lado opuesto en 54"2/5.

● ENSAYOS DEL ARGENTINO

(Auxiliares, pesadas)

LUCID, R. Laitán, 2.000 en 2'16" de los 3.000 a los 1.000; SOL Y PAMPA, H. Prieto, 1.200 en 1'17" en la tercera pista; CURRO, D. Chávez, 1.000 en 1'5" (3ª piesta); NOVICIO, A. Pauleau, 1.000 en 1'3"1/5 en la tercera pista; SOFRENADO, J. Benítez, 1.000 cómodo en 1'6"4/5; PEQUEÑA INDIA, D. Chávez, 1.000 en 1'6"2/5 en la tercera pista; EL FEROZ, M. Planas, 800 en 51"; NAYADEX, A. de Arriba, 800 en 50"2/5; VIÑADOR, J. Banega, 800 en 50"4/5 (3ª pista); ALSIPIA, O. Montenegro, 800 en 51"2/5; BRUJA'S DANDY, E. Liceri a la par de ARISONANTE, A. Pauleau, 700 en 42" de los 1.700 a los 1.000 (3ª pista; GOLDCHAMP, O. Montenegro, 600 en 36"; DIALIST, E. Liceri a la par de VISUAL, A. Pauleau, 700 en 43"2/5 de los 1.700 a los 1.000; CLEO QUICK, peón, 500 en 30"4/5.

● DESACUERDO

La Gremial de Profesionales del Turf hizo saber oportunamente que el precio de la pensión del S.P.C. alcanza a $ 3.940.000 al 1º de mayo, pero la cifra es cuestionada por la Asociación de Propietarios de Caballos de Carrera, que estima el costo en $ 3.124.180, de acuerdo con su interpretación de los distintos rubros que integran la cuida de cada ejemplar. Señala la entidad que cada propietario ejerce la libre contratación y que el análisis efectuado es solo informativo.

PROVINCIA: CON $ 1.080.000.000 SALIO EL Nº 21853

COPIA DEL EXTRACTO OFICIAL DEL SORTEO REALIZADO AYER

Los números que van a continuación tienen un premio de $ 180.000. (progresión $ 105.000)

1: 1101, 1117, 1127, 1161, 1267, 1366, 1521, 1547, 1630, 1653, 1687, 1826, 1830, 1857, 1900

2: 2047, 2219

3: 3041, 3044, 3105

APROX. **3244** CON $ 1.125.000

3245 Con $ **45** MILLONES

APROX. **3246** CON $ 1.125.000

3254, 3283, 3306, 3322

3354 Con $ **2100000**

3571, 3578, 3619, 3792, 3872, 3941, 3969

4: 4004, 4057

4336 Con $ **6,6** MILLONES

4379, 4471, 4497, 4625, 4646, 4649, 4736, 4770, 4847, 4860, 4948, 4985

5: 5155, 5213, 5222, 5257, 5340, 5382, 5396, 5399, 5767, 5816, 5819, 5970

6: 6075, 6148, 6217, 6219, 6264, 6276, 6325, 6433, 6594, 6626, 6659, 6746, 6923, 6985

7: 7055, 7436, 7581, 7612, 7696

APROX. **7991** CON $ 750.000

APROX. **7992** CON $ 1.500.000

7993 Con $ **90** MILLONES

APROX. **7994** CON $ 1.500.000

APROX. **7995** CON $ 750.000

8: 8055, 8078, 8098, 8385, 8404, 8428, 8508, 8661, 8669, 8701, 8766, 8827

9: 9202, 9373, 9402, 9437, 9470, 9508, 9612, 9770, 9876, 9953, 9983

10: 10046, 10100, 10198, 10269, 10378, 10414, 10456, 10461, 10618, 10741, 10799, 10894, 10912, 10937, 10961

11: 11011, 11213, 11359, 11368, 11425, 11496, 11571, 11660, 11696, 11756

11768 Con $ **2100000**

11861, 11926, 11979

12: 12036, 12038, 12040

12073, 12075, 12085, 12108, 12115, 12244, 12259, 12284, 12468, 12558, 12579, 12670, 12684, 12836

13: 13050, 13072, 13077, 13111, 13269, 13298, 13300, 13308, 13390, 13471, 13536, 13579, 13618, 13700, 13701, 13728, 13742, 13871, 13879, 13885

14: 14195, 14361, 14551, 14621, 14766, 14979

14111 Con $ **2100000**

15: 15064, 15114, 15123, 15209, 15265, 15366, 15407, 15424

15477 Con $ **2100000**

15508, 15517, 15809, 15976

16: 16116, 16195, 16203, 16431, 16538

16670, 16963, 16976, 16979

17: 17045, 17114, 17148, 17155, 17218

17236 Con $ **4,2** MILLONES

17267, 17274, 17302, 17349, 17361, 17490, 17566, 17594, 17626, 17818

18: 18025, 18035, 18116, 18296, 18455, 18651, 18677, 18695

18714 Con $ **18** MILLONES

18921

19: 19252, 19260, 19275, 19497, 19508, 19647, 19758, 19830, 19847, 19849, 19874, 19966

20: 20021, 20153, 20166, 20237

20345, 20399

20448 Con $ **2100000**

20661, 20867, 20871, 20985

21: 21100, 21214, 21226, 21309, 21431, 21573, 21783, 21831

APROX. **21849** CON $ 900.000

APROX. **21850** CON $ 2.700.000

APROX. **21851** CON $ 6.300.000

APROX. **21852** CON $ 17.100.000

21853 Con $ **1080** MILLONES

APROX. **21854** CON $ 17.100.000

APROX. **21855** CON $ 6.300.000

APROX. **21856** CON $ 2.700.000

APROX. **21857** CON $ 900.000

21871, 21933

22: 22041, 22363, 22403, 22440, 22471, 22534, 22629, 22648, 22726, 22936, 22998

22020 Con $ **4,2** MILLONES

23: 23046, 23314, 23326, 23454, 23518, 23668, 23685, 23981, 23986

24: 24152, 24323, 24334, 24531, 24548, 24683, 24709, 24787, 24968

25: 25092, 25232, 25300, 25388, 25393, 25475, 25646, 25728, 25741, 25799, 25829, 25921

26: 26031, 26068, 26157, 26183, 26270, 26308, 26420, 26466, 26509, 26789, 26839

27: 27022, 27050, 27071, 27109, 27121, 27138, 27223, 27251, 27313, 27358, 27361, 27381, 27474, 27490, 27556, 27660, 27804, 27934

28: 28140, 28157, 28241, 28372, 28429, 28648, 28684, 28722, 28844, 28887, 28988

29: 29042, 29244, 29254, 29388, 29426, 29515, 29570, 29683, 29820, 29872, 29877, 29946, 29950

30: 30286, 30332, 30375

30392 Con $ **4,2** MILLONES

30441, 30624, 30763, 30816, 30906, 30940

31: 31061, 31102, 31228, 31290

31294, 31329, 31374, 31436, 31447, 31461, 31539, 31597, 31604, 31696, 31726, 31730, 31741, 31850, 31951

32: 32056, 32193, 32286, 32379, 32630, 32745, 32873, 32932, 32964, 32986, 32994

33: 33002

33134 Con $ **9** MILLONES

33676, 33686, 33748, 33765, 33896, 33924, 33986

34: 34193, 34208, 34220, 34272, 34309, 34376, 34392, 34598, 34655, 34665, 34826, 34873, 34881, 34905, 34920, 34940

35: 35049, 35082, 35260, 35322

35391, 35463, 35567

35775 Con $ **6,6** MILLONES

35801, 35901

36: 36067, 36102, 36113, 36161, 36238, 36252, 36340, 36637, 36752, 36941, 36998

37: 37110, 37237, 37303, 37381, 37396, 37614, 37770, 37794

37795 Con $ **2100000**

37819, 37821, 37900, 37904

37911 Con $ **2100000**

37965

38: 38173, 38332, 38346, 38460, 38570, 38625, 38659

38669 Con $ **2100000**

38692, 38717

38756, 38784, 38779, 38785, 38820, 38880, 38882, 38944

39: 39174, 39275, 39306, 39318, 39463, 39635, 39671, 39814

40: 40124, 40128, 40171, 40346

40524 Con $ **2100000**

40597, 40680, 40807, 40814, 40910, 40949, 40973

41: 41043, 41119, 41124, 41132, 41198, 41222, 41248, 41293, 41481, 41575, 41674, 41685, 41761

42: 42083, 42155, 42287, 42288, 42333, 42455, 42460, 42590, 42625, 42670, 42786

42873 Con $ **2100000**

42915, 42931, 42939

LOS 20 PREMIOS MAYORES (Progresión 1)

1º con $	1.080.000.000	21853
2º " "	90.000.000	7993
3º " "	45.000.000	3245
4º " "	18.000.000	18714
5º " "	9.000.000	33134
6º " "	6.600.000	4336
7º con $	6.600.000	35775
8º " "	4.200.000	17236
9º " "	4.200.000	22020
10º " "	4.200.000	30392
11º con $	2.100.000	3354
12º " "	2.100.000	11768
13º " "	2.100.000	14111
14º " "	2.100.000	15477
15º con $	2.100.000	20448
16º " "	2.100.000	37795
17º " "	2.100.000	37911
18º " "	2.100.000	38669
19º " "	2.100.000	40524
20º " "	2.100.000	42873

HIPODROMO ARGENTINO

COMPETIDORES Y MONTAS PARA EL JUEVES

1ª CARRERA A las 11.00
Pr. Kublai Kham—1.000 mts.
(Comienza la Apuesta Triple)
1 P.Field 57, C.Flores
2 H.Dollar 57, R.Laitán
3 Impetus 57, P.Garnica
3A Pramador 57, J.Lago
4 So Clear 57, O.Montenegro
5 S.Flox 57, L.Sosa
6 M.Record 57, C.H.Gómez
7 Chicorito 57, x.x.
8 M.Time 57, G.Sena
9 S.Melej 57, M.Bertorini
9A M.Hero 57, C.Pires
10 Marabut 57, J.Aguirre
11 Jonito 57, O.Addati
12 Liverpool 57, M.H. López
13 Caravantes 57, H.Guías
13A Riesgoloso 57, R.Ferreira
14 Mital 57, Sampertini
15 A. Big 57, x.x.
16 Belsino 57, x.x.

2ª CARRERA A las 11.30
Pr. Dama Bella—1.200 mts.
(Continúa la Apuesta Triple)
1 Cascarria 57, M.Lezcano
2 La Falisa 57, J.Lago
3 P.Valeria 57, C.Cáceres
4 Portentosa 57, E.Liceri
5 Barroca 57, A.Etchart
6 Miriam 57, P.Garnica
7 Invitación 57, H.Costantino
8 Reclutada 57, R.Laitán
9 L.Cuyana 57, C.Ramírez

3ª CARRERA A las 12.00
Pr. Bacami—1.600 mts.
(Final. la Apuesta Triple)
1 L.Trill 56, J.Palacios
1A A. France 56, J.Valdivieso
1B C.Linda 56, H.Costantino
2 Andanzas 56, P.Molina
3 G.Fleur 56, M.Salces
4 Tregua 56, V.Sanguinetti
4A S.Carol 56, M.Abregú
4B L.Glory 56, J.Jarcovsky
5 Escorpiana 56, R.Zalazar
6 La Canción 56, R.Buonocore
7 F.Antigua 56, J.Batruni
8 C.C.Wine 56, O.Tévez
9 La Coya 56, J.Repiso
10 Sutileza 56, O.Labanca
11 Sincrónica 56, C.Pezoa
12 Bonamica 56, J.Abregú
13 G.Apuesta 56, C.Vera

4ª CARRERA A las 12.30
Pr. Conda—1.000 mts.
(Com. la 1ª Apuesta Dob. Extra)
1 Pennies 55, H.Libré
2 Packerlaya 55, J.Maciel
3 C. Val 55, J.Aguirre
4 D.Nueva 55, V.Sanguinetti
5 Hiladora 55, A.Cervantes
6 Trompita 55, O.Adatti
7 Vergonzosa 55, C.Pezoa
8 S.Lady 55, J.Valdivieso
9 Rigantina 55, R.Ramallo
10 L.Audaz 55, V.Centeno
11 Duarcal 55, H.Costantino
12 Kaltia 55, C.Sanguinetti

5ª CARRERA A las 13.5
Pr. Mair—1.600 mts.
(Final. la 1ª Ap.Dob.Extra)
1 Chuziante 55, R.Galloso
2 Bebirisca 55, x.x.
3 Deasa 55, J.Valdivieso
4 Adivinadora 55, H.Costantino
4A E.Grande 55, E.Liceri
5 T.Dancer 55, J.Jarcovsky
6 A.Ted 55, J.Batruni
7 Maryborough 55, M.H. López
8 D.Sauvage 55, J.Palacios
9 K.Anchor 55, R.Laitán
10 A.Dale 55, O.Domínguez
11 F.Ninfa 55, M.Lezcano
11A Sintonizada 55, M.Sarati
12 Macrita 55, M.Bertorini
12A La B.Entera 55, x.x.
13 L.Paqueta 55, H.Castro
14 Estrignina 55, J.Abregú
15 Warhawk 55, V.Sanguinetti
16 S.Despierta 55, M.Mercau

6ª CARRERA A las 13.40
Clásico México—1.600 mts.
(Com. la 2ª Ap.Dob.Extra)
1 Anidera 59½, I.Desvard
2 A.Blanca 59½, J.Valdivieso
3 Fuenguirola 59½, R.Galloso
4 Diplomada 59½, E.Liceri
5 Realísima 57½, M.Lezcano
6 B.Jus 57½, R.Sosa
7 Walcamira 59½, E.Tasende
8 Sylphide 57½, V.Sanguinetti
9 Alone 59½, H.Prieto

7ª CARRERA A las 14.15
Pr.Cabrera—1.100 mts.
(Final. la 2ª Ap.Dob.Extra)
1 Generalife 57, A.Ramos
2 Afrikan 57, P.Garnica
3 Akilinte 57, J.Alvis
4 M.Negro 57, R.Riveiro
5 Chircal 57, H.Libré
6 H.Afable 54, R.Zalazar
7 Surestado 57, E.Liceri
8 Catling 57, V.Sanguinetti
9 D.Cholen 57, M.Bertorini
10 T.Néstor 57, J.Maciel
11 C.Filtro 57, J.Valdivieso
12 Confidencial 57, R.Latorre
13 S.Motive 57, D.Orcellet
14 Janurario 57, C.Labeque
15 B.Pops 57, C.Ibarba

8ª CARRERA A las 15.00
Pr.Pochito—1.200 mts.
(Com. la 3ª Ap.Dob.Extra)
1 Amorin 55, H.Castro
1A F.Bravo 55, R.Barrueco
2 N.Bravo 55, R.Sosa
3 M.Forest 55, M.Sarati
3A Christian 55, P.Rodríguez
4 Lonyi 55, J.Banega
4A F.Admiral 55, J.Valdivieso
5 K.Fame 55, O.Ilarione
6 Polsun 55, H.Artigas
7 El Flamenco 55, H.Prieto
8 Maremoto 55, M.Lezcano
9 H.Rojo 55, L.Falco
10 Taen 55, P.Sahagian
11 Maicurá 55, O.Zapata
12 Firmado 55, N.Palavecino
13 S.Bridge 55, O.Labanca
14 S.Espía 55, P.Molina
15 F.Tito 55, D.Torrilla
16 Danesco 55, A.Cervantes

9ª CARRERA A las 15.45
Pr. Vertedera—2.200 mts.
(Final. la 3ª Ap.Dob.Extra)
1 Maggio 56, R.Laitán
2 C.Bird 56, H.Rujano
3 A.Tel 56, C.Castañeda
4 Promenader 56, J.Palacios
5 Canoro 56, M.Lezcano
6 Salisbury 56, R.Ferreira
7 L.Escondido 56, O.Zapata
8 Islam 56, P.Molina
9 S.Amour 56, M.Mercau
10 W.Eagle 56, M.Sarati
11 Barnio 56, J.Valdivieso
12 Emanado 56, R.Galloso
13 Yacou 56, E.Liceri
14 N.Soy 56, R.Riveiro
15 Cabouchon 56, H.Libré

10ª CARRERA A las 16.30
Pr.F.Fetovhista—1.000 mts.
(Com. la 4ª Ap.Dob.Extra)
1 S.Luding 57, V.Sanguinetti
2 M.Rubia 57, P.Peralta
3 Minette 57, A.Cervantes
3A Catina 54, H.Blanco
4 Astrita 57, C.Pezoa
5 S.Rancha 57, R.Ausili
6 Guayabera 54, N.Hernández
7 B.Klmera 54, R.Desvard
8 H.Alegre 57, R.Barrios
9 T.Notice 57, R.Laitán
10 Florides 57, x.x.
11 A.Love 57, E.Martínez
12 L. Colombina 57, G.Sena
12A P.Silvia 57, A.García
13 Mina 54, V.Centeno
14 R.Gold 57, D.Hernández
15 W.Pa 57, R.Barrueco
16 Arrayua 57, J.Maciel

11ª CARRERA A las 17.15
Pr. Kankam—.1400 mts.
(Final. la 4ª Ap.Dob.Extra)
1 T.Press 56, E.Liceri
1A Gwebda 56, C.Ramírez
2 B.Bella 56, H.Libré
3 Mangante 56, C.Flores
3A Alatoncita 56, E.Jara
4 Q. Joya 56, J.Valdivieso
5 F.Lamanche 56, R.Laitán
6 Namorada 56, O.Zapata
7 Pupita 56, V.Sanguinetti
8 Trapera 56, C.Vera
9 Vitrina 56, O.Labanca
10 T. Celosa 56, R.Riveiro
11 J.Dancer 56, M.Sarati
12 Myrina 56, A.Etchart
13 Retentive 56, P.Cruz
14 Storlette 56, J.Benítez
13A M.Body 56, R.Galloso
15 Shady 56, O.Ayude
16 Sadie 56, P.Armada

MENDOZA

1º con $	750.000.000	37637	
2º " "	54.000.000	14079	
3º " "	27.000.000	24487	
4º " "	10.800.000	44296	
5º " "	5.310.000	46.808	
6º " "	2.700.000	10700	
7º " "	2.025.000	49583	
8º " "	1.620.000	12148	
9º " "	1.440.000	23768	
10º " "	1.350.000	24688	

QUINIELA

1º	615	11º	603
2º	998	12º	425
3º	257	13º	665
4º	095	14º	042
5º	285	15º	746
6º	752	16º	527
7º	841	17º	027
8º	828	18º	081
9º	868	19º	956
10º	866	20º	425

● TUCUMAN

1º con $	1.100.000.000	5711
2º " "	60.000.000	10400
3º " "	18.000.000	15711
4º " "	9.000.000	10278
5º " "	6.000.000	42668
6º " "	1.500.000	17475
7º " "	1.500.000	20243
8º " "	1.500.000	35878
9º " "	1.500.000	39430
10º " "	1.500.000	43818

LA PAVADA

Cupido está animado. Un conocido animador (muy popular) está viviendo **intenso romance con una hermosa señora de cabello pelirrojo.** *La pareja fue vista en privadísimo club del barrio Norte* **muy acaramelada.** *Si se descubre* **¡arderá Troya!**

* * *

El día del estreno de "El Revistón" **(en el teatro Astros)** *Edda Díaz, en el papel de* **"la sultana",** *inició su diálogo con el público y comenzó a recorrer la platea y fue así como* **descubrió la presencia de Antonio Gasalla** *—vestido de sport— quien solo ante la insistencia de Edda y el aplauso del público* **se levantó de su butaca para retribuir el cálido saludo que le brindaron los espectadores.** *¡Siempre tan tímido!*

* * *

La pequeñita Lorena Paola **concurre a un club de equitación.** *Vestida con breeches y botas* **trata de lograr sólidos conocimientos como amazona.** *Hasta el momento sus profesores* **están muy contentos con ella.**

La actriz Luisina Brando, **pese a sus obligaciones profesionales,** *hace* **personalmente las compras de los artículos que necesita para su hogar.** *Selecciona con gran cuidado los alimentos* **y está muy al tanto de los precios.**

* * *

Bastante preocupado está **"Facha" Martel con las cuotas que debe abonar por la compra de un automóvil de marca francesa, a través de un plan de ahorro especial.** *Se le escuchó comentarle a un grupo de colegas* **que pensaba rescindir el proyecto.**

Ha trascendido que la última presentación de Susana Rinaldi en Uruguay estuvo muy lejos de ser un éxito. **Los empresarios que la contrataron sufrieron un serio quebranto económico.** *El público no respondió como se esperaba. Unos días antes en la misma plaza actuaron "Les Luthiers" con mejor fortuna logrando excelentes recaudaciones.*

* * *

¿Sí o no? *Las opiniones estan encontradas cuando se habla de que, Nelly Raymond recurrió a la cirugía plástica.* **Hasta este momento los que estan por la afirmativa son amplia mayoría.**

SOFIA LOREN, OTRA VEZ FRENTE AL JUEZ, AHORA POR UNA FOTO

ROMA, 14 (Rad. UPI).— Sofía Loren abandonó el juzgado donde declaró por espacio de una hora, a raíz de una foto que supuestamente le fuera tomada en la cárcel.

ROMA, 14 (AP).— La actriz Sofía Loren, que cumplió 17 días de cárcel por evasión fiscal, fue interrogada hoy por un juez de Roma que investiga la autenticidad de una fotografía de ella que según se informó fue tomada en la cárcel y que la muestra tras las rejas.

De acuerdo con el juez Antonio Marini, la actriz le dijo que no había sido fotografiada en prisión. Sofía declaró en el caso durante casi una hora en las oficinas del juez en Roma.

El juez, que actuó sobre la base de lo afirmado por un diario de que una fotografía difundida por la agencia de noticias Kappa era falsa, advirtió a seis socios de la agencia de Roma que estaban siendo objeto de una investigación criminal.

De ser hallados culpables por "Fraude con agravantes", los seis podrían enfrentar condenas de cárcel de hasta cinco años.

La fotografía, publicada en varios diarios italianos y extranjeros, muestra el rostro de la actriz detrás de las rejas. El diario de Roma "Il Messaggero" afirmó que la fotografía era un montaje hecho al sobreponer una fotografía anterior de la actriz con una foto de las barras de la prisión.

"Il Messaggero" dijo que la agencia privada Kappa recibió 50 millones de liras (40.000 dólares) por lo menos por la fotografía.

La actriz fue hallada culpabel en 1980 por no informar ganancias por 112 millones de liras (180.000 dólares) en su declaración de impuestos de 1963. El cinco de junio fue liberada de la cárcel, después de cumplir poco más de la mitad de su condena a 30 días de prisión.

Los Italianos Están en Contra

ROMA, 14 (AP).— El 74% de los italianos consultados por una revista desaprueba el encarcelamiento de la actriz Sofía Loren por evasión de impuestos, se informó hoy.

La encuesta, que será publicada en la edición del jueves de la revista "TV Sorrisi e Canzoni", indica además que el 64% opina que la sentencia de 30 días aplicada a la actriz fue demasiado dura.

El 71% de los 977 consultados piensa asimismo que el presidente Sandro Pertini debió darle la amnistía pedida por la famosa actriz.

"Rolling Stones" Actuarán en Madrid

MADRID, 14 (ANSA).— Si se mantiene en el programa del Cultural '82, el famoso conjunto musical "Rolling Stones" cantará los días 7 y 9 de julio próximos en el Vicente Calderón y en el Sarriá, respectivamente, de Madrid. Eso sí, el famoso conjunto se negó a actuar en televisión. Tampoco quiere que la TV grave sus representaciones en el teatro.

Como no habrá televisación, solo habrá una sola opción para los fanáticos de los "Rolling": habrá que ir a alguno de los dos teatros y pagar, rigurosamente, la entrada, que se ha fijado en 1.700 pesetas.

Los "Rolling Stones" se presentarán el 7 y el 9 de julio porque el jueves 8 se jugarán durante la noche madrileña, las dos semifinales del Mundial de Fútbol y este acontecimiento, se supone, con fundamento, concentrará la atención de todo el mundo, restándole público a la presentación del conjunto musical.

Los organizadores de esta pequeña gira de los "Rolling" estiman que el valor fijado para la entrada es accesible para los muchos seguidores del conjunto rock que hay en España, más los turistas que han llegado por el Mundial.

Un Joven Actor Ganado por Nuestra Televisión

"Debuté en cine a los tres años de edad, en 'Gringalet' junto a Graciela Borges y Walter Vidarte", nos cuenta el actor Daniel Lago.

Daniel tiene solo 26 años pero una larga trayectoria en el medio artístico no solo aquí sino en México donde fue contratado por la empresa Televisa.

—Estuve un año trabajando en México, haciendo la telenovela "Extraños caminos del amor" de Fernanda Villeli. Interpretaba al médico de la protagonista (Elena Rojo), un personaje coherente, honesto y recto dentro de la trama policial

—Y filmaste una película...

—Efectivamente, "Los renglones torcidos de Dios" dirigida por Tulio Micheli y protagonizada por Lucía Méndez, que es una estrella en México al igual que Verónica Castro y Cristhian Bach. También hice algunos especiales para televisión (no se hacen muchos en México ni tienen la trascendencia de los nuestros) y bastantes fotonovelas.

—De manera que estás en condiciones de comparar nuestros sistemas y valores con los mexicanos.

—En México se filman las telenovelas de la siguiente manera: 50 capítulos por mes a razón de dos capítulos y medio por día. Se trabajan seis horas por día. Eso se logra gracias a la ayuda del apuntador electrónico, que constituye una verdadera seguridad aunque por supuesto tiene sus contras: le quita espontaneidad al actor.

—¿Por qué regresaste?

—Vine en diciembre para pasar las fiestas y se me presentó la oportunidad de hacer "Lo imperdonable", el contrato fue por tres meses y terminé en marzo. Después me presentaron el proyecto de "Viva América", que me pareció muy interesante y me da la posibilidad de mostrarle a mi generación cosas que nunca hemos vivido ni vamos a vivir. Estoy filmando "Pubis angelical" dirigido por Raúl de la Torre. Y hay un proyecto de teatro muy lindo pero todavía no puedo decir nada.

—¿Cómo te definís profesionalmente?

—Profesional, estudioso de todo lo que haga a un actor y represento una juventud normal, sin estereotipos, los personajes que encarno generalmente son normales.

—¿Si transfiero la pregunta al terreno personal?

—Sincero, normal, sé tener amigos y los que tengo son de muchos años. Pero mi tiempo generalmente lo dedico a mi trabajo y a mis estudios.

Daniel Lago ha vuelto al país y se le presenta un futuro pleno de trabajo.

TODO EN POCAS LINEAS

En el Teatro de la Piedad, Bartolomé Mitre 1571, todos los **viernes, sábados y domingos** a las 22 horas, se presenta **"Algunas mujeres",** —tres comedias a una voz— de Jean Cocteau y Paul Mourousy con **Lilian Riera.** Dirige **Juan Esparrach.**

* * *

Hoy a las **21.30,** en el **Auditorio de la Universidad de Belgrano,** el pianista **Gualberto Rodríguez Córdoba,** brindará un único recital con obras de Julián Aguirre, Alberto Williams, Leguizamon-Tejada, Isella, Tejada Gómez, Guastavino y Piazzolla, sobre arreglos propios.

* * *

En el **Teatro de la Fabula, Aguero 444, hoy a las 21,** se volverá a ofrecer el espectáculo teatral titulado **"Versos per-versos",** con la actuación de **Alicia Morisio, Germán González Arquati, Liliana Pellizzari, Clara Bullrich y Rolando Revagliatti,** este último responsable, además, de la dirección general, y de la selección de los numerosos y breves textos de varios autores.

* * *

Por tercer año consecutivo, **Héctor Propato** dirigirá los cursos teatrales en el café **Tortoni, Avenida de Mayo 829.** Estos cursos, que consolidan la formación integral del alumno, abarcan: Interpretación, Historia del Teatro, Expresión Corporal, Educación Vocal y Ciclo de Extensión Cultural. Esas disciplinas llegan a consustanciar lo psico-social con lo analítico, en un proceso de maduración conceptual artística. Informes en el Tortoni los **lunes y miércoles de 18 a 21,** a partir del 21 del corriente.

* * *

El ciclo "Danza 82" creado y dirigido por **Juan Falzone, hoy a las 21** en el Centro Cultural General San Martín, se desarrollarán las siguientes coreografías: "Tiempo onírico", "Sobre el rocío" y "Raíces". Este espectáculo se realizará en el **Auditorio Enrique Muiño** y la entrada es gratuita.

* * *

El sábado próximo en **La Manzana de las Luces,** Perú y Alsina, a las **23,** habrá un concierto a cargo de **Swing 39,** integrado por **Héctor López Furst, Walter Malosstti, Ricardo Pellican y Héctor Basso.** Presentará **César Parisi.**

* * *

El próximo viernes 18 de este mes se presentará en el Teatro del Plata la obra de César del Buono "Ceta Mayeta", dirigida por José Fuester Retali. Actuarán Linda Banti, Dina Pizzarro, Isabel Cabán, Eugenio Troisi, Jorge Vera Lozano y Silvia Geijo. Habrá funciones viernes, sábados y domingos a las 20.

Jack Nicholson, astro de la película "La frontera", con un rol y un prototipo diferentes a los que se le conocen.

La Ilusión de una Frontera

JACK NICHOLSON Y ELPIDIA CARRILLO

Cuando se anuncia la realización de una película que haya dirigido Tony Richardson, se abren de inmediato atentas perspectivas que tanto van para el crítico experimentado, como para el gran público.

Ahora, precisamente, se anuncia una película que contó con su dirección y cuya programación para dentro de pocos días, sin duda provocará verdadera inquietud.

Se trata del filme titulado **"La frontera"**, con el conocido actor Jack Nicholson en el rol principal.

Jack Nicholson es la figura de esta película protagonizando a un guardia fronterizo de los Estados Unidos, que trata desesperadamente de salir de la rutina agobiante de su vida; fatigado, harto de su trabajo y de su matrimonio en crisis total —o casi— se muda a un lugar llamado El Paso, en Texas para comenzar una nueva vida. Tal es al menos su intención.

En México, una joven mujer trata de encaminarse por una nueva senda. Con su bebé en brazos y su hermano menor, acaba de iniciar el peligrosísimo cruce del desierto y del río Grande hacia la Unión. Y en tanto el matrimonio del guardia sigue perdiendo fuerza,éste conoce y se enamora de la joven mexicana que encuentra cuando, ilegalmente, quiere cruzar la frontera.

Junto a Jack Nicholson, veremos también a la valiosa actriz francesa Valerie Perrine, a Warren Oats y a la mexicana Elpidia Carrillo en la sufrida y joven mujer que quiere alcanzar la frontera.

ALAIN DELON Y JEAN GABIN SON "DOS CONTRA LA CIUDAD"

Se producirá la reposición de una película francesa que en su momento encontró el cálido eco popular que se merecía por sus valores intrínsicos en cuanto a realización e interés argumental. Se trata de la película **"Dos contra la ciudad"**, que se exhibirá en la pantalla de los cines Paramount y Alfil, a partir del venidero jueves 17.

Sus dos roles principales están a cargo de figuras de notable relieve artístico y los dos, en la admiración de todo tipo de espectador. Uno es Alain Delon y el otro es uno de los artistas más reverenciados de todas las épocas y más querido: Jean Gabin.

La temática del filme como muchos sin duda recordarán, es un alegato cruel y testimonio audaz, mostrando a la figura de un ex convicto que debe purgar un crímen al que es llevado a cometer por la implacable persecución de un investigador privado.

Tras doce años de reclusión ha conseguido rehacer su vida hasta que es acosado sin piedad por el detective mencionado, quien pretende involucrarlo en una serie de delitos con los que nada tuvo que ver.

Simultáneamente, el realizador José Giovanni muestra la promiscuidad de las cárceles así como el deterioro a que la justicia y el orden someten a un hombre que no es el verdadero culpable.

Completan el cuadro de comediantes la actriz Mimsy Farmer, Michel Bouquet, Illaria Occhini, Victor Lanoux y Guido Alberti.

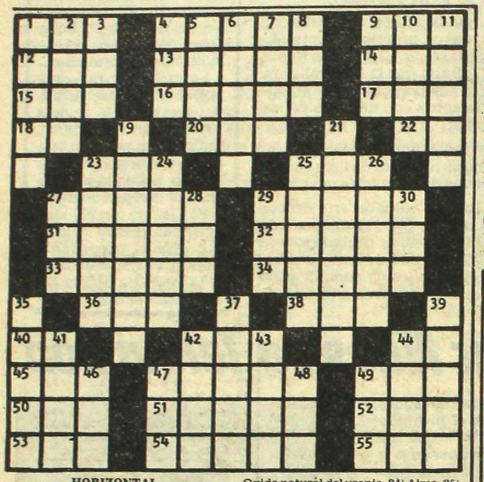

HORIZONTAL

1) Rostro. 4) Unidad electromagnética de capacidad eléctrica. 9) Gorro de fieltro rojo usado por los moros. 12) Anillo. 13) Decreto de un sultán. 14) Aféresis de ahora. 15) Patriarca hebreo. 16) Ciudad del Brasil. 17) Impar. 18) Prefijo negativo. 20) Dádiva. 22) Símbolo del escandio. 23) Gusano en las llagas de los animales. 25) Epoca. 27) Mineral en polvo. 29) Resina del curbaril. 31) Dejar ablandarse y sazonarse las carnes. 32) Llanuras cultivables entre montañas. 33) Lavativa. 34) Del verbo anotar. 36) Hembra del oso. 38) Baile andaluz. 40) Carta de la baraja. 42) Arbusto papilionáceo de Asia. 44) Preposición inseparable. 45) Apócope de tanto. 47) Principal. 49) Onomatopeya del ruido que producen ciertos golpes. 50) Anillo. 51) Atrevida. 52) Parte saliente de una vasija. 53) Lirio. 54) Coger con ayuda del lazo. 55) Río de España.

VERTICAL

1) Farol grande. 2) Aro. 3) Forma larval de ciertos crustáceos. 4) Terminación 5) Ciudad de Rumania. 6) Roedor. 7) Primer hombre. 8) Contracción. 9) Unidad de potencia sonora para medir la intensidad de los ruidos. 10) Dios del amor. 11) Pierna de las aves. 19) Delirio, locura. 21) Superficial, anodino. 23) Oxido natural del uranio. 24) Alma. 25) Muy pequeño. 26) Arbol de México. 27) Del verbo amar. 28) Altar. 29) Medida de longitud. 30) Pronombre demostrativo. 35) Nefasto, fatídico. 37) Fértil. 39) Relativo al foco. 41) Traje de mujer en la India. 42) Que no tiene sal. 43) Ninguna cosa. 44) Aproximadamente. 46) Pronombre personal. 47) Calabaza cortada por la mitad. 48) Hogar. 49) Yunque pequeño de plateros.

(La solución mañana)

B	E	L		B	E	J	I	M		B	O	L
A	S	I		A	C	A	S	O		O	R	O
G	A	D		R	O	L	O	N		A	A	R
A	U		P		S	O	S		P		L	I
R		P	A	S		N		R	E	S		S
	T	E	L	O	N		C	A	R	A	Y	
	A	D	A	N	A		A	L	E	V	E	
	N	A	D	A	L		L	E	N	I	N	
J		L	A	R		T		A	N	A		J
E	N		R		R	A	S		E		D	E
R	I	A		C	O	L	A	S		T	O	S
E	P	I		A	Y	U	N	O		A	C	U
Z	A	R		N	A	D	A	R		L	E	S

(Solución del problema anterior)

Ese constante y sostenido factor de claro suceso en todas sus películas, es el famoso Adriano Celentano.

"Locamente Enamorado"

Esta información bien podría comenzar por afirmar en su anuncio, que "puesto que actúa Adriano Celentano, sin duda será un éxito". Claro que nada ni nadie "a priori" pueden anticipar un suceso. Pero lo cierto es que Adriano Celentano, ha pasado a constituir un auténtico factor de éxito resonante ante cualquier clase o tipo de públicos.

Para pasado mañana jueves está anunciado el estreno de otra película de Celentano, que se titula **"Locamente enamorado"** y que ha sido programada en las pantallas de los cines Ocean, Santa Fe 1 y Lorena.

Su historia está sin duda basada en aquella inolvidable película titulada "La princesa que quería vivir" con Audrey Hepburn y que ahora tiene como intérprete, además de Celentano, a la bellísima Ornella Muti, el conocido característico Adolfo Celi y Enzo Garinei.

HABLAN LOS ASTROS

por el profesor **MARIO CARIÑO**

LOS NIÑOS NACIDOS HOY tendrán buena salud, inteligencia, simpatía y bondad. Se casarán jóvenes y viajarán mucho.

LOS QUE CUMPLEN AÑOS HOY gozarán de felices horas con sorpresas y regalos. En el año que sigue, ganarán dinero, casi seguro viajarán y tendrán suerte en el amor.

ARIES: Sucederán cosas raras hoy, mucho cuidado en sus casas y en sus trabajos. Dinero no faltará, salud bien, amor con nervios.

TAURO: Muchas sorpresas y alegrías juntas. Trabajo, dinero, viajes y amor muy bien. Salud cuidado. Un niño llega pronto. Números 7 y 0.

GEMINIS: Día para el amor, la casa, el trabajo, el dinero y los viajes. Salud un poco floja, un niño llega pronto. Números 1, 5 y 9.

CANCER: Salud, dinero y amor muy bien. Para el trabajo, los cambios, firmas y viajes, regular. Llamada o visita querida.

LEO: Día muy bueno para el amor, los viajes y el dinero. Cuiden las extremidades. Números 1 y 7. Salud floja, más régimen.

VIRGO: Cuiden la salud, zona bronquial y las piernas. Dinero, trabajo, viajes e inversiones, bien. Una boda y viaje pronto. Números 5 y 8.

LIBRA: Buena salud, peligro por accidente casero, robo o pérdida valiosa. Dinero trabajo y viajes o firmas muy bien. Números 1 y 9.

ESCORPIO: Buena salud, dinero listo, números 6 y 9. Amor en baja, viaje corto pronto. Invitación y fiesta regalos. Noche rara. Sorpresas.

SAGITARIO: Salud con problemas no muy serios. En casa menos nervios y en amor, cambios. Dinero, trabajo y viajes muy buen día.

CAPRICORNIO: Fiesta y regalos en la familia. Dinero y trabajo juntos. Salud floja, cuiden hígado y nervios. Amor complicado.

ACUARIO: Para viajes, cambios y firmas gran día. No es favorable para el amor, la casa y la salud. Cuiden los nervios. Números 1 y 7.

PISCIS: Floja la salud, más régimen y menos estimulantes. Trabajo, dinero, viajes y amor bien. Golpes en las piernas, cuidado.

TELEVISION

10 (13) SEÑOR, DANOS ESTE DIA
10.25 (11) A VOS HERMANO - Religioso
10.30 (11) CENTINELAS DEL BOSQUE - Serie
Con Craydon Gould
(13) EL TIEMPO DE ELVIRA - Infantil
Elvira Romei
10.55 (7) BUEN DIA, SEÑOR
11 (7) TELESCUELA TECNICA - Didáctico
(11) CICLO DE APOYO A LA LABOR DOCENTE - Didáctico
(13) PATOLANDIA - Infantil
Rafael Carret
11.10 (11) JUNGLA DE CORAL - Documental
11.30 (2) SUPERVIVENCIA - Documental
(7) TAXI - Serie
Con Judd Hirsch.
(11) BONANZA - Serie
L. Greene, D. Blocker.
(13) EL SHOW DE LOS TRES CHIFLADOS - Infantil
12 (2) (11) VII CAMPEONATO MUNDIAL ESPAÑA '82
PERU vs. CAMERUN. Vivo-directo. Relatos: Silvio Marzolini
(7) EL SHOW DE LA VIDA - Periodístico
Héctor Larrea.
(9) MEDIODIA CON BETTY- Periodístico
Betty Elizalde
(13) LA MUJER MARAVILLA - Serie
Con Linda Carter
13 (9) PANTALLA ABIERTA - Periodístico
Orlando Marconi, Julio Lagos
(13) REALIDAD '82 - Periodístico
J.C. Pérez Loizeau y R. Andino.
13.30 (7) DESPUES DEL FINAL - Teleteatro
Arturo Puig. Selva Alemán.
14 (2) LA MUJER BIONICA - Serie
Con Lindsay Wagner
(11) EL DERECHO DE NACER - Teleteatro mexicano
V. Castro.
(13) MUJER - Femenino
Annamaría
14.30 (7) CINE PARA LA FAMILIA
"El androide"
15 (2) EXTRAÑA PAREJA - Serie
Tony Randall
(11) NUESTRO CINE
"El morocho del Abasto", con Analía Gadé.
(13) LA BUSQUEDA - Teleteatro
Silvia Montanari, Juan Vitali
16 (2) (7) VII CAMPEONATO MUNDIAL ESPAÑA '82
HUNGRIA vs. EL SALVADOR
(9) LLEVAME CONTIGO - Teleteatro
Pablo Alarcón, Cristina Alberó
(13) LA FAMILIA
Con Sada Thompson, James Broderick
16.30 (9) AVENTURAS Y ALGO MAS - Infantil
Con Willy Ruano
17 (11) VIVIANA - Teleteatro
Lucía Méndez, Héctor Bonilla
(13) EL FESTIVAL INFANTIL - Dibujos animados
18 (2) SOLEDAD - Teleteatro mexicano
Con Libertad Lamarque
(7) LOS ANGELES DE CHARLIE - Serie
K. Jackson, J. Smith
(9) EXTRAÑO DESENCUENTRO - Teleteatro
Silvina Rada, Héctor Calori
(11) CHIPS - Serie
Con Larry Wilcox
(13) HABIA UNA VEZ - Infantil
Con Lorena Paola.
18.30 (13) EL HOMBRE NUCLEAR - Serie
Lee Majors
19 (2) VALLE DE PASIONES - Serie
B. Stanwick, P. Breck.
(7) VIVA AMERICA - Teleteatro
Con Marta González, Víctor Hugo Vieyra
(9) DE SIETE A OCHO - Periodístico
B. Elizalde, C. Mascetti, S. Huberman
(11) DEPORTES ONCE Y EL MUNDIAL '82
FUTBOL
19.30 (11) REVISTA ONCE - Periodístico
U. Barrera, V. Sueiro
(13) TODOS LOS DIAS, LA MISMA HISTORIA - Telecomedia
Beatriz Taibo, Luis M. Castro.
20 (2) MUNDIAL '82
Repetición de algunos de los partidos disputados en el día de hoy
(7) SHERIFF LOBO - Serie
Con C. Akins, M. Watison.
(9) RUMBO A LA FAMA - Musical
Conduce Leonardo Simons.
(11) PRISIONERA DE UN ERROR - Teleteatro
Con Sonia Braga.
(13) BUENAS NOCHES ARGENTINA - Periodístico
S. Villarruel, R. Maidana, D. Mendoza.
21 (7) SESENTA MINUTOS - Periodístico
J. Gómez Fuentes, N. Kasanzew, M. Larreta.
(9) MUNDIFUTBOL '82 - Deportivo
(11) LOS HILARANTES - Humorístico
Ulises Dumont.
(13) CRECER CON PAPA - Teleteatro
Con Alberto Martín y elenco.
22 (2) KOJAK - Serie
Con Telly Savalas.
(7) JUNTOS
Recital de Lolita Torres. Con Antonio Carrizo y Liliana López Foresi
(9) NOSOTROS Y EL MIEDO - Teleteatro
Con O. Zubarry y R. Darín.
(11) LOS AVENTUREROS - Serie
Con Paul M. Glaser y David Soul.
(13) EL MUNDO DEL ESPECTACULO
"El mágico mundo de Hollywood", con Tony Curtis y un gran elenco.
23 (2) QUINCY - Serie
Con Jack Klugman.
(11) APELACION PUBLICA - Temas de actualidad
F. Luna, C. Burone.
23.30 (7) LA GENTE Y LA CULTURA - Periodístico
Con Augusto Bonardo.
(9) LA PATRIA ES DE TODOS - Periodístico
24 (2) OWEN MARSHALL - Serie
(9) CINE SIN INTERRUPCIONES
"Unidos en la venganza", con Mac Donald Carey
(11) NOTICIAS ONCE - Periodístico
E. Landi, A. Repetto.
(13) SEPTIMA EDICION - Periodístico
S. Villarruel, S.I. López .
0.30 (11) CONQUISTANDO EL OESTE - Serie
B. Sullivan, B. Scott.
(13) TRASNOCHE - Cine
Primera sección:
"John Goldfard, por favor vuelve a casa", con Shirley Mc Laine.
Segunda sección:
"Vida y milagros del capitán Barney Miller", con Barbara Barrie.
Tercera sección:
"Benson", con Hugo Swanson.
1.30 (9) CONOCIENDO BUENOS AIRES - Microprograma periodístico
1.35 (9) LOS GRANDES OLVIDADOS - Evocativo

GUIA DE CINES Y TEATROS ★ GUIA DE CINES Y TEATROS ★ GUIA DE CINES Y TEATROS

TEATROS

★ **COLON. 35-1430. MARTES 15 a las 21:** Func. del Ab. Especial. Opera: "CELOS, AUN DEL AIRE MATAN", de HIDALGO. Elab. music.: P. SAENZ. Con: Brex, Farré, Giménez, Blanco Cassinelli, Yost, Gaeta, Millán, Coppola, Kasspian, Boero. Dir. de Orq.: ANTONIO RUSSO. Orquesta Estable del T. Colón. Pl.: $ 300.000. Sob. de ab. en vta. Boletería todos los días de 10 a 20 en Tucumán 1111.

★ **MUNICIPAL PRESIDENTE ALVEAR. Corrientes 1659.** VIERNES 18 a las 21: Espec. lírico-coreográfico a cargo de ALUMNOS DEL INSTITUTO SUPERIOR DE ARTE DEL TEATRO COLON, a total beneficio del FONDO PATRIOTICO "MALVINAS ARGENTINAS". HIMNO NACIONAL ARGENTINO. Progr. Ballets: "LA BAYADERA", "FANDANGOS DE HUELVA", "COLLAGE", "CUADRO NORTEÑO" y "MALAMBO NORTEÑO", a cargo de alumnos de la carrera de danza y arias de ópera y canciones a cargo de alumnos de la carrera de canto. Loc.: $ 20.000. Boletería todos los días de 10 a 20 en Tucumán 1111.

★ **MUNICIPAL GENERAL SAN MARTIN. Corrientes 1530. 46-8611. Sala Casacuberta.** Mañana a la 18.30: Func. Ab. "F": "EL ORGANITO" de A. y E.S. Discépolo. Con A. Bellán y elenco. Dir.: J.C. Lancestremere. Pl.: $ 30.000. Mañana a las 21: "SANTA JUANA", de George Bernard Shaw. Con Juana Hidalgo y gran elenco. Dir. A. Boero. Pl.: $ 30.000. Loc. en vta. Sábado a las 16: "LA BELLA Y LA BESTIA", de Ariel Bufano. May. $ 20.000. Men.: 15.000. Loc. en vta.
—**Sala Martín Coronado.** Mañana a las 21: "EL BURGUES GENTILHOMBRE", de Moliére. Con O. Terranova, G. Araujo y elenco. Dir.: J. M. Paolantonio. Pl.: $ 30.000. Loc. en vta.
—**Sala Cunill Cabanellas.** Hoy descanso: "EL VISITANTE EXTRAORDINARIO", de Griffero. Con A. Braga y gran elenco. Dir. A. Daián. Pl.: $ 30.000. Loc. en vta.

★ **ASTRAL. Corrientes 1639. 46-5707/9964.** Ultimos días. Hoy a las 21.30: GRACIELA DUFAU y HUGO ARANA en:
DOMESTICADOS
La gran obra de Aída Bortnik. Con Nelly Prono, Néstor Hugo Rivas y elenco. Actuación especial de Bárbara Mujica. Dir.: Luis Agustoni. P.m.18. Loc. en vta.

★ **BLANCA PODESTA. Corrientes 1283. 35-2592.** NORMA ALEANDRO en:
LA SEÑORITA DE TACNA
P.m.14. La obra de Mario Vargas Llosa. Dir.: Emilio Alfaro. Mar. (pop.) a juev. a las 20.30. Vier. a las 21.30. Sáb. a las 20 y 23. Dgos. a las 18.30. P.m.14.

★ **BUENOS AIRES. Rodríguez Peña 407.** Cont. desde las 15: BURLESQUE presenta la exitosa sexy-revista: "LAS GATITAS DEL BURLESQUE OTRA VEZ EN CORRIENTES". Sáb. dde. las 18. Dgos. desc. P.m.18.

★ **DEL GLOBO. M. T. de Alvear 1155. 393-8351.** Mar. a vier. a las 20.30. Sáb. a las 20.30 y 22.30. Dgos a las 17 y 19: gran suceso en Buenos Aires: "LA ZORRA", de A. Paso. Con Leonor Benedetto y Alberto Closas. Dir. A. Closas. Loc. en vta. Ultimas semanas.

★ **FLORIDA. Florida 165. 30-5360.** Cont. de lun. a sáb. de 13 a 22. Vier. de 12 a 23. Sáb. de 18 a 1.30. Presenta: "MINI REVISTA, MINI VESTIDA". Excitante y sugestiva con las chicas del Florida. P.m.18. Con Moira Star.

★ **KARINA. Corrientes 636. 40-1808.** Cont. de 20 a 24: Cía de STRIP-TEASE, con Analía Roy y sexy vedettes. P.m.18. De 0.30 a 4. "Show internacional". Dir.: A. Elizalde.

★ **LICEO. Rivadavia y Paraná.** Elenco de primerísima línea en:
PAN Y CIRCO
Libro: Enrique Pinti. Dir.: Antonio Gasalla. Mar. a Juev. a las 21.30; Vier. y sáb. a las 21 y 23; Dgos. a las 20.30.

★ **MAIPO. Esmeralda 443. 392-4882.** El espectáculo del año ahora en el Maipo:
CARLOS PERCIAVALLE
A PLENO COLOR
Martes a jueves a las 21.30. Viernes y sábados a las 21 y 23.30. Domingos a las 21. Loc. en vta.

★ **METROPOLITAN 1. Corrientes 1343. 40-0816.** JORGE PORCEL, MORIA CASAN y ALBERTO OLMEDO en:
LOQUERO EN LA REVISTA
Con Patricia Dal y Valeria Lynch. J. Portales, C. Bertrand, P. Castillo y D. Medina. Mar. a vier. a las 21 y 23. Sáb. a las 21, 23.15 y trasn. 1.30. Dgos. a las 20 y 22.

★ **NACIONAL CERVANTES. Libertad 815. 45-4224.** Hoy a las 21: "LAS DE BARRANCO", de Gregorio de Laferrere. Con Lydia Lamaison, Alejandra Da Passano, Laura Bove, Ignacio Quirós y elenco. Dir. Rodolfo Graziano. Pl.: $ 30.000. Loc. en vta. con 3 días de antic. Ultimas semanas.

★ **ODEON. Esmeralda 367. 45-3635.** Ultimos días 400 representaciones del gran éxito:
EMILY
La obra de William Luce. Dir. A. Boero. Mar. a juev. a las 20.30. Vier. a las 21.30. Sáb. a las 21 y 23. Dgos. a las 18.30. Loc. en vta.

★ **PARADISE. Corrientes 827.** Cont. de Lun. a Dgos. de 20 a 4. La revista sexy del desnudo: "STRIP TOTAL". Con las mujeres más excitantes de Bs. As. P.m.18.

★ **PLANETA. Suipacha 927. 32-9547.** Teatro Planeta presenta a Franklin Caicedo en: "EL EMPERADOR GYNT". Dir. O. Cruz y H. Bidonde. Lunes a las 19.30. Martes a las 21.30. Ultimas funciones.

★ **REGINA. Santa Fe 1235. 44-5470.** Duilio Marzio y Miguel Angel Solá en:
EQUUS
La obra de Peter Shaffer. Con Perla Santalla y gran elenco. Dir. A. García Buhr. Mar. a vier. a las 21.30. Sáb. a las 21 y 23.15. Dgos. a las 19.30. Miér. día pop.

★ **TABARIS. Corrientes 831. 392-8509.** ULTIMOS DIAS. Dos obras en un mismo espectáculo. LUIS BRANDONI - PEPE SORIANO - CARLOS CARELLA - ULISES DUMONT y elenco en: "EL ACOMPAÑAMIENTO" y "GRIS DE AUSENCIA", de Carlos Gorostiza y Roberto Cossa. Dir. Carlos Gandolfo y Alfredo Zemma. Mar. a juev. a las 21.30. Vier. y sáb. a las 21 y 23. Dgos. a las 19 y 21. Miér. día popular.

CINES

★ **A.B.C. Esmeralda 506. 392-9506.** Continuado desde las 10: "ESPOSAS COMPLACIENTES"; "LAS SUECAS Y EL AMOR". Desde las 20: show en vivo: "LAS VIRGENES DEL STRIP-TEASE. P.m.18. Vier. y sáb. trasn.

★ **ADAN 1. Corrientes 959. 393-6115.** A las 13.30, 15.50, 18.10, 20.30 y 22.50:
EN LA LAGUNA DORADA
P.m.14. Con Catherine Hepburn y Henry Fonda. A las 15.25, 17.45, 20.5 y 22.25: Notic. Sáb. trasn. 1.

★ **ADAN 2. Corrientes 959. 393-5034.** A las 12.50, 15, 17.30, 20 y 22.25:
KING KONG
S.r. A las 17.10, 19.40 y 22.10: Notic.

★ **ALFA. Lavalle 842. 392-1114.** A las 13.10, 15.15, 17.45, 20.30 y 23:
LOS CAZADORES DEL ARCA PERDIDA
S.r. Laureada con 4 premios Oscar. A las 13, 15.10, 17.35, 20.5 y 22.40: Notic. Sáb. trasn. 1.15.

★ **ALFIL. Corrientes 1753. 40-7575.** A las 13.20, 15.20, 17.20, 19.20, 21.20, 23.20 y sáb. trasn. 1.30: "EL DIA DE LOS ASESINOS". P.m.14. 15, 17, 19, 21 y 23: Notic.

★ **AMBASSADOR. Lavalle 777. 392-9700.** A las 13, 15, 17, 19.5, 21.10 y 23.15:
LOS PASAJEROS DEL JARDIN
P.m.18. Con Graciela Borges y Rodolfo Ranni. A las 14.40, 16.40, 18.45, 20.50 y 22.55: Notic. Sáb. trasn. 1.20.

★ **AMERICA. Callao 1057. 41-3818.** A las 13.10, 16.20, 19.30 y 22.40:
LOS UNOS Y LOS OTROS
S.r. Con James Caan, Geraldine Chaplin, Jorge Donn y Jacques Villeret. A las 13, 16, 19.10 y 22.20: Notic. Sáb. trasn. 1.50.

★ **ARIZONA. Lavalle 727. 392-6967.** Cont. 13.30, 16.45, 20 y 23.15:
JUVENTUD ARDIENTE
Cont. 15, 18.15 y 21.30:
SOCORRO, ME PERSIGUE UNA VIRGEN
P.m.18. Sáb. trasn. 1.20: "Juventud ardiente".

★ **ATLAS. Lavalle 869. 392-1936.** A las 12.25, 14.20, 16.15, 18.35, 20.55 y 23.15: "EL FIERECILLO DOMADO". P.m.14. 18.20, 20.30 y 22.50: Notic. Sáb. trasn. 1.30.

★ **ATLAS RECOLETA. Guido 1952.** A las 15, 17.35, 20.10 y 22.45: "EL EXPRESO DE CHICAGO". S.r. 14.40, 17.15, 19.50 y 22.25: Notic.

★ **AVENIDA. Av. de Mayo 675. 33-6626.** Cont. 12.25, 15.10, 18.20 y 21.25: Divorcio a la dinamarquesa; 11, 13.45, 16.40, 19.45 y 22.50: Ojos detrás de las estrellas. P.m.18.

★ **BIARRITZ. Suipacha 482. 392-0356.** A las 13, 16, 19.10 y 22.20: "LOS UNOS Y LOS OTROS". S.r. A las 15.40, 18.50 y 22: Notic. Sáb. trasn.

★ **BROADWAY. Corrientes 1155. 35-2345.** A las 13.15, 16.20, 19.30 y 22:
LOS UNOS Y LOS OTROS
S.r. Dir. Claude Lelouch. A las 16.5, 19.20 y 22.25: Notic. Sáb. trasn. 1.40.

★ **CALLAO. Callao 27. 40-1898.** A las 14, 16.10, 18.25, 20.45 y 23.10: "EL JOVEN FRANKENSTEIN". P.m.18. 15.50, 18.5, 20.25 y 22.50: Notic. sáb. trasn. 1.20.

★ **CAPITOL. Santa Fe 1848. 44-2379.** A las 13.15, 15.40, 18.5, 20.35 y 23.5: "AUSENCIA DE MALICIA". P.m. 14. 15.15, 17.40, 20.10 y 22.40: Notic. Sáb. trasn. 1.25.

★ **CERVANTES. Belgrano 1820. 38-2698.** Cont. 16.15, 19.45 y 23.15: "LOS PASAJEROS DEL JARDIN"; 14.30, 17.55 y 21.30: "TIRO AL AIRE". P.m.18.

★ **CINEMA UNO. Suipacha 460. 392-1112.** A las 13.10, 15.40, 18, 20.35 y 23.10:
CARROZAS DE FUEGO
S.r. Con Ben Cross y Ian Charleson. Dir. Hugh Hudson. OSCAR a la mejor película. A las 15.15, 17.40, 20.10 y 22.45: Notic. Sáb. trasn. 1.30.

★ **CINEMATECA ARGENTINA. Sarmiento 2255. 48-2170.** A las 18, 20 y 22: "Contacto en Francia". Dir.: William Friedkin. Con Fernando Rey. P.m.14. Miércoles: Los inundados.

★ **CONCORDE. Lavalle 925. 35-1850.** A las 13.10, 14.45, 16.25, 18.5, 19.45, 21.30 y 23.15:
LA REENCARNACION DE LOS ZOMBIES
P.m.18. A las 16.10, 17.50, 19.30, 21.10 y 23: Notic. Sáb. trasn. 1.15.

★ **COSMOS 70. C'tes 2046. 49-0862.** A las 14, 16.15, 18.30, 20.45 y 23:
LA GRAN OLIMPIADA DE MOSCU
S.r. El espectáculo más grande del siglo. Dir. Yuri Ozerov. Hablada en castellano. Próx. "ROMANCE DE LOS ENAMORADOS".

★ **ELECTRIC. Lavalle 836. 392-1846.** Continuado desde las 13: "MIENTRAS EL CUERPO AGUANTE"; "PRINCIPE Y MENDIGO". S.r. Sáb. trasn.

★ **EMPIRE. H. Yrigoyen 1934. 47-8770.** Cont. 14.40, 18.30 y 22.20: "LA GUERRA DE LAS GALAXIAS"; 16.50 y 20.40: "LA PRINCESA ENCANTADA". S.r.

★ **GAUMONT. Rivadavia 1635. 40-3050.** A las 13.50, 16, 18.15, 20.35 y 22.55: "ADOLESCENTES DE FIESTA". P.m.14. 15.40, 17.55, 20.10 y 22.20: Notic. sáb. trans. 1.20.

★ **GRAN REX. C'tes 857. 392-8000.** Extraordinario estreno. A las 13, 15.30, 18, 20.30 y 23.5: PAUL NEWMAN, SALLY FIELD y BOB BALABAN en:
AUSENCIA DE MALICIA
P.m.14. En Estados Unidos, ¿puede un hombre ser culpable hasta probar su inocencia?. Dir. Sydney Pollack. A las 12.45, 15.10, 17.40, 20.10 y 22.45: Notic. Sáb. trasn. 1.30.

★ **GRAND SPLENDID. Santa Fe 1860. 44-0808.** A las 14.15, 16.30, 18.45, 21, 23.15 y sáb. trasn. 1: "EL TRIO INFERNAL". P.m.18. 16, 18.15, 20.30 y 22.45: Notic.

★ **GRAN VICTORIA. Av. de Mayo 882. 34-1493.** Cont. de 8 a 3: "Con el sol en la piel"; "La preferida de los jueces"; "Pasión impura". P.m.18.

★ **IDEAL. Suipacha 378. 35-3300.** A las 13.30, 15.25, 17.20, 19.20, 21.15, 23.10 y sáb. trasn. 1.10: "EL DIA DE LOS ASESINOS". P.m.14. 15.5, 17, 19, 20.55 y 22.50: Notic.

★ **IGUAZU. Lavalle 940. 393-9931.** A las 13.25, 15.50, 18.15, 20.40 y 23.5:
EL AGUJERO EN LA PARED
P.m.18. Con Alfredo Alcón y Walter Santa Ana. A las 15.25, 17.50, 20.15 y 22.40: Notic. Sáb. trasn. 1.30.

★ **LARA. Av. de Mayo 1225. 38-6966.** Cont. 16.5, 19.35 y 23: "Señora de nadie"; 14.30, 18 y 21.25: "Momentos". P.m.18. Sáb. y dgo. a las 14: "El gran show del dibujo".

★ **LEOPOLDO LUGONES. Corrientes 1530. 46-8611.** A las 15, 17, 19, 21 y 23: "Jazz en una noche de verano". Dir.: Bert Stern. Con Louis Armstrong y Jack Teagarden. Pl.: $ 10.000. S.r. Mañana: Hair.

★ **LIBERTADOR. Ctes. 1334. 40-7443.** A las 13.10, 15.10, 17.10, 19.10, 21.10 y 23.10:
LOS CAMINOS DE LA NOCHE
P.m.14. La obra cumbre de Zanussi. A las 15, 17, 19, 21 y 23: Notic. Sáb. trasn. 1.20.

★ **LOIRE. Corrientes 1524. 49-1900.** A las 13, 15.20, 17.50, 20.20 y 22.50:
MUERTE EN VENECIA
P.m.18. A las 15.10, 17.40, 20.10 y 22.40: Notic. Sáb. trasn. 1.15.

★ **LORANGE. Ctes. 1372. 45-7386.** A las 13.35, 16, 18.20, 20.45 y 23.10:
GALLIPOLI
P.m.18. Con Mel Gibson y Mark Lee. A las 15.40, 18, 20.25 y 22.50: Notic. Sáb. trasn. 1.15.

★ **LORCA. Corrientes 1428. 40-5017.** A las 14.40, 17.20, 20 y 22.40:
VARIOS DIAS DE LA VIDA DE OBLOMOV
S.r. A las 14.20, 17, 19.40 y 22.20: Notic.

★ **LORENA. Corrientes 1551. 46-7501.** A las 13, 15.20, 17.45, 20.20 y 22.55:
LA AMANTE DEL TENIENTE FRANCES
P.m.18. Con Meryl Streep y Jeremy Irons. A las 15.10, 17.35, 20.5 y 22.40: Notic. Sáb. trasn. 1.15.

★ **LOS ANGELES 1. Corrientes 1770. 40-3742.** A las 13, 15.25, 17.50, 20.15 y 22.35:
LA CIUDADELA DE LOS ROBINSON
S.r. Hablada en castellano. 15.15, 17.40, 20.5 y 22.25: Notic.

★ **LOS ANGELES 2. Corrientes 1770. 40-3742/45-2405.** A las 14, 15.40, 17.20, 19, 20.40 y 22.20:
BAMBI
Hablada en castellano. A las 13.45, 15.25, 17.5, 18.45, 20.25 y 22.5: Notic.

★ **LOSUAR. Corrientes 1743. 40-6100.** A las 14, 17.50 y 21.40:
REDS
P.m.18. Con Warren Beatty y Diane Keaton. A las 13.40, 17.30 y 21.20: Notic. Sáb. trasn. 1.15.

★ **LUXOR. Lavalle 669. 392-3893.** A las 13, 15.10, 17.45, 20.20 y 22.50:
LA AMANTE DEL TENIENTE FRANCES
P.m.18. Con Meryl Streep y Jeremy Irons. A las 15.5, 17.25, 20 y 22.35: Notic. Sáb. trasn.: 1.30.

★ **MAXI 1. Carlos Pellegrini 661. 35-8822.** A las 13.35, 15.30, 17.25, 19.25, 21.15 y 23.10: "CULASTRISCE EL NOBLE VENECIANO". P.m.18. Con Adriano Celentano y Marcello Mastroianni. A las 19.5, 21 y 22.56: Notic. Domingo 13 a las 11: Conciertorama presenta: el ballet "GISELLE". Lunes 14 a las 21: "OTELO".

★ **MAXI 2. Carlos Pellegrini 661. 35-8822.** A las 13, 15.25, 17.50, 20.15 y 22.45:
EL CANTOR DE JAZZ
P.m. 18. Con Neil Diamond y Laurence Olivier. A las 15.5, 17.30, 19.55 y 22.45: Notic.

★ **METROPOLITAN 2. Corrientes 1343. 40-1064.** A las 14.5, 16.20, 18.35, 20.55, 23.15 y trasn. 1.15: "LOS DIOSES DEBEN ESTAR LOCOS". S.r. 15.55, 18.10, 20.30 y 22.50: Notic.

★ **MONUMENTAL. Lavalle 780. 393-8865.** A las 13, 15, 17, 19, 21.5 y 23.10:
PRIMER LUNES DE OCTUBRE
P.m.14. Con Walter Matthau y Jill Clayburgh. A las 14.45, 16.45, 18.45, 20.50 y 22.55: Notic. Sáb. trasn. 1.15.

★ **MULTICINE. Lavalle 750.** Cont. de 8.30 a 24. Sáb. y dgos. de 13 a 24. Sáb. y dgo.: "El superdotado tiene un complejo"; "Más allá del Poseidón"; "El resplandor". P.m.18. Lun. y días sig.: "El superdotado tiene un complejo"; "La doctora bajo las sábanas"; "La enfermera de día"; "Pecado de juventud" P.m.18.

★ **NORMANDIE. Lavalle 861. 392-1000.** A las 13, 15.30, 18, 20.30 y 23: "ESCAPE A LA VICTORIA". S.r. A las 15.10, 17.40, 20.10 y 22.45: Notic. Sáb. trasn. 1.30.

★ **OCEAN. Lavalle 739. 392-1515.** A las 13.25, 15.50, 18.15, 20.40 y 23.5: "EL EXPRESO DE CHICAGO" S.r. 13.5, 15.25, 17.50, 20.15 y 22.40: Notic. sáb. trasn. 1.30.

★ **OPERA. Corrientes 860. 35-1335.** A las 13, 14.55, 16.50, 18.55, 21.5, 23.20 y sáb. trasn. 1.15: "EL TRIO INFERNAL". P.m.18. 14.35, 16.30, 18.25, 20.35 y 22.50: Notic.

FUTBOL MUNDIAL '82
EN DIRECTO DESDE ESPAÑA
Martes 15 a las 12: PERU-CAMERUN; a las 15.45: HUNGRIA-EL SALVADOR. Miércoles 16 a las 12: INGLATERRA-FRANCIA; 15.45: ESPAÑA-HOLANDA. Jueves 17 a las 12: CHILE-AUSTRIA. Viernes 18 a las 12: ITALIA-PERU; 15.45: ARGENTINA-HUNGRIA. Loc. en vta.

★ **PARAMOUNT. Lavalle 845. 392-9999.** A las 13.10, 15.15, 17.15, 19.15, 21.20 y 23.25:
LA DESOBEDIENCIA
P.m.18. Con Stefania Sandrelli y Carl Diemunch. A las 14.45, 16.45, 18.45, 20.45 y 22.45: Notic. Sáb. trasn. 1.30.

★ **PARIS. Lavalle 769. 392-2016.** Cont. 13.30, 15.50, 18.15, 20.40 y 23: "¿COMO VIENE LA MANO?". P.m.14. 15.35, 17.55, 20.20 y 22.40: Notic.

★ **PLAZA. Corrientes 939. 392-7577.** A las 13.40, 16, 18.20, 20.40 y 23: "EL JOVEN FRANKENSTEIN". P.m.18. 13.20, 15.40, 18, 20.20 y 22.40: Notic. Sáb. trasn. 1.20.

★ **PREMIER. Corrientes 1565. 46-2113.** A las 14.40, 16.40, 18.45, 20.55 y 23.5:
ORFEO NEGRO
P.m.14. La obra maestra del cine brasileño. A las 14.20, 16.20, 18.25, 20.30 y 22.40: Notic. sáb. trasn. 1.20

★ **PETIT PREMIER. Corrientes 1565. 46-2113.** A las 15, 17, 19, 21 y 23:
SEÑORA DE NADIE
P.m.18. Con Rodolfo Ranni, Luisina Brando y China Zorrilla.

★ **REAL. Esmeralda 425. 392-3600.** A las 13.40, 15.30, 17.20, 19.10, 20.50 y 22.30: "LAS AVENTURAS Y DESVENTURAS DE TOM Y JERRY". S.r. 13.30, 15.10, 17, 18.50, 20.35 y 22.20: Notic.

★ **SALA UNO. B. Sur Mer 549. 88-9420.** A las 15, 18.15 y 21.30: "EL ARBOL DE LOS ZUECOS". S.r. A las 18.5 y 21.20: Notic. Miér. solamente a las 15.

★ **SANTA FE I. Santa Fe 1947. 44-8980.** A las 13.10, 15, 16.50, 19, 21.10 y 23.20:
PRIMER LUNES DE OCTUBRE
P.m.14. 18.40, 20.50 y 23. Notic. Sáb. trasn. 1.15.

★ **SANTA FE II. Santa Fe 1947. 44-8980.** A las 13, 14.50, 16.40, 18.30, 20.40 y 22.50:
¿MI NIDO O EL TUYO?
P.m. 14. A las 20.20 y 22.30. Notic. Sáb. trasn. a la 1.

★ **SARMIENTO. Lavalle 852. 392-3338.** A las 13, 15.30, 18, 20.30 y 23: "EL ALEGRE DIVORCIADO". P.m.18. 15.10, 17.40, 20.10 y 22.40: Notic. Sáb. trasn. 1.30.

★ **SELECT LAVALLE. Lavalle 921. 35-0235.** Cont. 13.20, 16.30, 19.50 y 23.10 y sáb. trasn. 1.10: "CAMARERA DE HOTEL". 15, 18.20 y 21.40: "LA MASAJISTA LLEGA A LA CIUDAD". P.m.18.

★ **STUDIO. Santa Fe 2541. 821-5845.** A las 13.30, 15.50, 18.10, 20.30 y 22.50: "LUDWIG, LA PASION DE UN REY". P.m.18. de Luchino Visconti, con Romy Schneider y Helmut Berger. 15.40, 18, 20.20 y 22.40 Notic. sáb. trasn. "Un fantasma en el paraíso".

★ **SUIPACHA. Suipacha 442. 392-1195.** A las 13.50, 16.5, 18.20, 20.40 y 23: "OPERACION VENGANZA". P.m.18. A las 13.30, 15.45, 18, 20.20 y 22.40: Notic. Sáb. trasn. 1.20.

ALMAGRO

★ **BIOGRAFO UNO. Corrientes 4636.** Cont. 14.45, 16.45, 18.45, 20.45 y 22.45: Notic. 15, 17, 19, 21 y 23: Primer lunes de octubre. P.m.14.

★ **PALACIO DEL CINE. Rivadavia 3636. 982-4818.** Cont. 14.25, 18.25 y 2.20: Carrozas de fuego; 16.35 y 20.35: La última locura de Mel Brooks; 14.15, 18.10 y 22.10: Notic. S.r.

★ **ROCA. Rivadavia 3753. 812-1517.** Cont. desde las 14: "El trío infernal"; Notic.; "Morir por nada". P.m.18.

BELGRANO

★ **BELGRANO. Cabildo 2356. 784-5691.** Cont. 14, 16.15, 18.30, 20.45 y 23: Operación venganza; 15.55, 18.10, 20.25 y 22.40: Notic. P.m.18.

★ **CABILDO. Av. Cabildo 2347. 784-3852.** Cont. 14.30, 16.40, 18.50, 21 y 23.10: Los pasajeros del jardín; 16.15, 18.25, 20.35 y 22.45: Notic. P.m. 18. Sáb. trasn.

★ **FANTASY. Cabildo 685. 771-0686.** A las 13.30, 16 y 18.30: La ciudadela de los Robinson. S.r. A las 20.50 y 23: ¿Cómo viene la mano? P.m.14. Sáb. trasn. 1.15: All that jazz.

★ **G. PAZ. Cabildo 2702. 781-1412.** Cont. desde las 13.20: Los unos y los otros. Notic. S.r Sáb. trasn 1.20.

★ **G. SAVOY. Cabildo 2829. 781-6500.** Cont. 16.30, 19.45 y 23: La reencarnación de los zombies; 14.50, 18 Y 21.15: Violencia en el último tren de la noche; 16.15, 19.30 y 22.45: Notic. Sáb. trasn. 1.

★ **LIDO. Av. Cabildo 3241.** Cont. 14.50, 18.30 y 22.30: Los cazadores del arca perdida; 16.50 y 20.50: El superagente 86. S.r.

★ **MIGNON. Juramento 2433. 784-3899.** Cont. 14.10, 16.20, 18.30, 20.45 y 23: El alegre divorciado; 16, 18.10, 20.25 y 22.40: Notic. P.m.18. Sáb. trasn.

BOEDO

★ **CUYO. Boedo 858. 97-6975.** Cont. 15.10, 18.50 y 22.15: Los unos y los otros; 14.30, 18 y 21.40. Notic. S.r. Sáb. trasn.

★ **GRAN SAN JUAN. San Juan 3246. 97-4293.** Cont. Amigos y amantes; Super Decamerón Nº 3; ¿Dónde vas toda desnuda?. P.m.18.

★ **LOS ANDES. Boedo 777. 97-4233.** Cont. 15.30, 19 y 22.35: Los pasajeros del jardín; 13.55, 17.15 y 20.45: Tiro al aire. P.m.18.

★ **N. PALACE. San Juan 2461. 941-1723.** Cont. 15.50, 19.20 y 22.50: Primer lunes de octubre; 14.15, 17.45 y 21.15: Astucia y dinamita. P.m.14. Sáb. trasn. 1.

★ **NUEVO SELECT. San Juan 2540. 941-5908.** Cont. desde las 14.15: El golpe; Y ahora mi nombre es nadie. S.r.

CABALLITO

★ **CABALLITO. V. Martínez 52. 431-0052.** Cont. dde. las 15: 20.000 leguas de viaje submarino; El libro de la selva. S.r.

★ **MORENO. Rivadavia 5050. 90-4303.** Cont. 16.10, 19.40 y 23.10: Los pasajeros del jardín; 14.20, 17.50 y 21.20: Tiro al aire. 16, 19.30 y 23: Notic. P.m.18.

COLEGIALES

★ **ARGOS. F. Lacroze 3455. 854-0673.** Cont. desde las 14: Nada; El trío infernal; Notic. P.m.18.

★ **ATALAYA. Córdoba 4633. 773-0700.** Cont. 14.50, 18.30 y 22.10: La ciudadela de los Robinson; 17.10 y 20.50: La alegre caravana de Mickey y Donald. S.r.

★ **RIALTO. Córdoba 4287. 86-8764.** Cont. 15, 18.45 y 22.30: Escape a la victoria; 16.55 y 20.40: El que no corre vuela; 14.45, 18.30 y 22.15: Notic. Sáb. trasn. 0.45.

FLORES

★ **AUDITORIO SAN ROBERTO. Bolivia 667. 612-0084.** Cont. de 15.30 a 22.30: El último tiburón; El gato con botas. S.r.

★ **CONTINENTAL. Carabobo 945. 631-2218.** Cont. desde las 14.50: La ciudadela de los Robinson; La alegre caravana de Mickey y Donald. S.r. Sáb. trasn.

★ **FENIX. Rivadavia 7802. 612-8858.** Cont. desde las 14.20: Tesoro mío; La desobediencia; Notic. P.m.18.

★ **FLORES. Rivadavia 6661. 631-3701.** Cont. desde las 15: Los unos y los otros; Notic. S.r. Sáb. trasn.

★ **GRAND PRIX. Gaona 3263. 59-2551.** Cont. 16.25, 19.50 y 23.10: Los pasajeros del jardín; 14.45, 18.10 y 21.35: Tiro al aire. P.m.18.

★ **GRAN RIVADAVIA. Rivadavia 8636. 69-1356.** Tarde: La princesa encantada; El gato con botas alrededor del mundo. S.r. Noche: Ultimos días de la víctima; Tiempo de revancha. P.m.18. Sáb. trasn.

★ **PUEYRREDON. Av. Rivadavia 6871. 612-0389.** Cont. desde las 15: El trío infernal; Notic. P.m.18.

★ **R. INDARTE. Rivera Indarte 44. 612-5500.** Cont. dde. las 14.30: Notic.; Carrozas de fuego. S.r. Sáb. trasn. 1.20.

★ **SAN JOSE. Rivad. 7350. 611-5989.** Cont. dde. las 14: Escape a la victoria; El que no corre... vuela. S.r.

★ **SAN MARTIN. Av. Rivadavia 7060. 612-5416.** Cont. desde las 13.30: La karateca del kung fu; Orca. Sáb. trasn. 0.30.

LINIERS

★ **GRAN LINIERS. Avda. Gral. Paz 44.** Cont. 15.50, 19.10 y 22.40: La reencarnación de los zombies; 14, 17.30 y 21: Con el sol en la piel. P.m.18.

★ **GRAN ODEON. Montiel 160. 641-7673.** Cont. 14.45, 18.40 y 22.30: El fierecillo domado; 16.45 y 20.45: El cazador humano. P.m.18.

★ **MARTIN FIERRO. Avda. Gral. Paz 47.** Cont. 14, 17, 20 y 22.50: Kamasutra; 15.20, 18.20 y 21.20: La enfermera de mi padre. P.m.18.

MATADEROS

★ **ALBERDI. Juan B. Alberdi 6169. 68-0496.** Cont. 15.55, 19.25 y 23.15: El fierecillo domado; 14, 17.45 y 21.20: El día. P.m.14.

★ **EL PLATA. J. B. Alberdi 5751. 68-1118.** Cont. 14.15, 18.20 y 22.30: Carrozas de fuego; 16.35 y 20.45: Los muchachos del verano. S.r.

★ **GRAN BUENOS AIRES. Av. del Trabajo 5427. 68-2525.** Cont. desde las 14.45: Los cazadores del arca perdida; Superagente 86. S.r.

★ **GRAN LUGANO. Murguiondo 4062. 601-3457.** Cont. dde. las 14.30: El fierecillo domado; Notic; 5 locos en el supermercado. P.m.14.

★ **JORGE NEWBERY. Ex Lugano 1 y 2. 601-3457.** Cont. dde. las 14.30: Festival de los 11 premios; Regreso de la montaña embrujada. S.r.

ONCE

★ **LORIA. Rivadavia 3058. 87-1436.** Cont. dde. las 14.30: Violencia en el último tren de la noche; Los ángeles de Jessie. P.m.18.

★ **MAJESTIC. Pueyrredón 230. 87-9636.** Cont. dde. las 14: El alegre divorciado; Me gusta mucho decir que sí. Sáb. trasn. P.m.18.

PALERMO

★ **G. NORTE. Santa Fe 3730. 72-8468.** Cont. desde las 15.30: Los unos y los otros. S.r.

★ **N. ROSEDAL. Serrano 2454. 774-3101.** Cont. 15.35, 19.10 y 22.50: El fierecillo domado; 14, 17.25 y 21: Cazador de tiburones. P.m.14.

VILLA DEVOTO

★ **ACONCAGUA. Av. Gral. Mosconi 3260. 571-5208.** Cont. dde. las 14.30: La ciudadela de los Robinson; Festival de los 11 premios. S.r.

★ **EUROCINE. Nueva York 3336. 50-1443.** Cont. dde. las 14.40: Escape a la victoria; Trabajando duro. S.r.

★ **PARQUE. Cuenca 3250. 50-4448.** Cont. 14.30, 18.25 y 22.30: "El bocón"; 16.10 y 20.10: El festival de los tres chiflados. S.r.

VILLA URQUIZA

★ **25 DE MAYO. Triunvirato 4438. 51-1859.** Cont. 15.40, 19.20 y 23: Los pasajeros del jardín; 14, 17.25 y 21.5: Tiro al aire. P.m.18.

★ **GRAN URQUIZA. Bauness 2506. 51-2135.** Cont. dde. las 14.50: "La ciudadela de los Robinson"; "La alegre caravana de Mickey y Donald". S.r. Sáb. trasn.

GRAN BUENOS AIRES

★ **AVELLANEDA. Colonial.** Infarto en la cama; El supermacho se quiere casar; Sexo in testa. P.m.18.
—**Gral. Roca.** La furia de la serpiente; 6 hombres de acción; Dos alegres aventureros.
—**Maipú.** Operación venganza; El joven Frankenstein. P.m.18.
—**Mitre.** Primer lunes de octubre; Astucia y dinamita. P.m.14.
—**San Martín.** Los unos y los otros. S.r.

★ **BELLA VISTA. Gran Pacífico.** Operación venganza; Norma Rae. P.m.18.

★ **BOULOGNE. Gral. Belgrano.** Violencia en el último tren de la noche.; Las colegialas quieren aprender. P.m.18.
—**Super.** En la laguna dorada; Un verano peligroso. P.m.14.

★ **CIUDADELA. Nvo. Ciudadela.** Amigos y amantes; Las horas desnudas; Triángulo erótico. P.m.18.

★ **JOSE C. PAZ. Paz.** Los pasajeros del jardín; Tiro al aire. P.m.18.

★ **LA TABLADA. Martín Güemes.** El fierecillo domado; Cinco locos en el supermercado. P.m.14.

★ **LOMAS DE ZAMORA. Avenida.** En la laguna dorada; Los locos de la guerra. P.m.14.
—**Coliseo.** Los pasajeros del jardín; Tiro al aire. P.m.18.
—**Español.** El fierecillo domado; Los cazadores del arca perdida. P.m.14.
—**Gran Lomas.** El trío infernal; Los gatos vagabundos. P.m.18.

★ **MORON. Achával.** El asesino de Shangai; Vuelven los 7 hombres.
—**Ocean.** Operación venganza; Duelo de valientes. P.m.18.

★ **QUILMES. Cervantes.** El alegre divorciado; Cama con música. P.m.18.
—**Moderno.** En la laguna dorada; Dominique. P.m.14.

★ **RAMOS MEJIA. Gran Belgrano.** El fierecillo domado; Llora por mí. P.m.14.
—**San Martín.** La reencarnación de los zombies; Violencia en el último tren de la noche. P.m.18.

★ **SAN ANTONIO DE PADUA. Gran Sarmiento.** Cama con música; La mujer de vacaciones, la amante en casa. P.m.18.

★ **SAN MARTIN. Ateneo.** El trío infernal; La niña siniestra. P.m.18.
—**Gran Plaza.** Violencia en el último tren de la noche; Kamasutra. P.m. 18.

★ **SAN MIGUEL. Mayo.** Escape a la victoria; El que no corre... vuela.
—**San Miguel.** Violencia en el último tren de la noche; Kamasutra. P.m.18.

CRONICA, Edición de la Mañana. Registro de la Propiedad Intelectual Nº 25.415. Director: Mario Alberto Fernández. Redacción, Administración y Publicidad: Azopardo y Garay. Teléfonos: 361-1001/1051.

"ES UN TRIUNFO"

Contín Elogió a Fuerzas Armadas: "Han Recuperado el Prestigio del País..." Alfonsín: "Período de Transición Civil"

El titular de la Unión Cívica Radical, **Carlos Contín**, afirmó que **"a las Fuerzas Armadas, vencedoras o con un revés en las islas Malvinas, las hemos de recibir en triunfo porque han recuperado el prestigio del país"**.

Ante una consulta sobre la situación planteada durante la jornada de ayer en las islas Malvinas, Contín dijo que se encontraba **"con una gran ansiedad y solidario como siempre con mis Fuerzas Armadas en los trágicos acontecimientos de esta hora"**.

El titular del radicalismo enfatizó que **"así como hemos confiado en la brillante acción de las Fuerzas Armadas, los hombres civiles debemos tener confianza en que éstas, que tienen la responsabilidad mayor en estos momentos, van a actuar de acuerdo a las circunstancias, peleando hasta donde sea posible, pero evitando también un sacrificio innecesario de vidas"**.

Finalmente, Contín dijo que **"nosotros hemos de avalar lo que hagan las Fuerzas Armadas ya que lo importante es que hoy el país está totalmente unido y esa unidad habrá que aprovecharla para que, por sobre todas las cosas, este hecho de reivindicación nacional sirva para el provecho del país"**.

● ALFONSIN: DRASTICO

Por su parte, el líder del Movimiento de Renovación y Cambio de la UCR, **Raúl Alfonsín**, señaló en una declaración proporcionada a la prensa que **"las Fuerzas Armadas no merecen este destino"** y **"el país no merece este gobierno"** y que, por lo tanto, **"el gobierno debe irse ya, debe cesar la usurpación del poder y hoy mismo se debe poner en marcha un período de transición civil hacia la democracia"**.

Alfonsín señaló en ese sentido, que **"es hora de escuchar la voz del pueblo"** y que **"ésa la voz de los oficiales y soldados que lucharon en el frente contra el imperialismo, es la de los obreros productores que soportan la rapiña sin límites de las riquezas del país, es la voz de los intelectuales y estudiantes que vieron destruida la libertad de pensar, es, en fin, la voz de la inmensa mayoría de argentinos que no quieren ser más usados ni manipuleados"**.

Dijo finalmente que **"también es la voz de los hombres de las Fuerzas Armadas que han visto comprometida su institución y su misión por el manejo de una minoría dispuesta a todo para aumentar su poder. Es hora de recuperar la racionalidad, la realidad y la moral"**.

"Se han silenciado los cañones y es hora de escuchar la voz del pueblo. Una voz que ya dice basta. Basta de decadencia, de irracionalidad y de muerte" declaró el dirigente.

Lami Dozo Dijo que aun la Pérdida de Puerto Argentino no Significará el Fin de la Lucha

"SOLO ES UNA BATALLA MAS"

"La batalla de las Malvinas ha sido solo un episodio de algo mucho más importante que es la ubicación de la Argentina en el mundo del futuro", dijo ayer el comandante en jefe de la Fuerza Aérea, brigadier general **Basilio Lami Dozo**, a bordo del avión que lo condujo de regreso a Buenos Aires tras haber visitado durante la jornada diversas bases de la institución situadas en el sur del territorio nacional.

El alto jefe militar señaló la necesidad de consolidar nuestra identidad nacional, anticipó que el país será **"la Argentina adulta que tantas veces soñamos"** y que es preciso inscribirlo dentro de la América latina **"nacida de la hispanidad y con las relaciones necesarias con el resto de América para consolidar este continente que en un momento fue el objetivo o meta soñada de los europeos"**.

El brigadier Lami Dozo se excusó de decir qué pasará después de las Malvinas, señalando que es muy pronto para decirlo o hacer un análisis de qué nos pasa, lo que deberá hacerse en el momento oportuno, no ahora que estamos inmersos en este episodio. **"Porque para mí las Malvinas han sido un episodio de algo que es mucho más importante —dijo— es la ubicación —prosiguió— de la Argentina en el mundo del futuro. Estamos en la parte sur del continente".**

"Parecíamos siempre que éramos un país terminal y vamos a dejar de serlo para transformarlo en una nación necesaria, en esto que se ha dado en llamar un mundo occidental o bloque occidental" —continuó—. **El Atlántico Sur es importante para el futuro del mundo y la Argentina geográficamente tiene una posición que muy pocas naciones pueden tenerla".**

Posteriormente se entabló un rápido diálogo concebido en éstos términos:

P: —Más allá del combate en las Malvinas ¿cómo será el resto del país inmediatamente?

R: —El país seguirá tratando de consolidar su identidad reencontrada. Creo que todos los sectores, independientemente de cómo se solucione este episodio y, en si, la batalla de Puerto Argentino, que es una batalla más, vamos a intentar consolidar y hacer una Argentina realmente importante y protagónica del mundo del futuro.

El titular de la Fuerza Aérea habló sobre el futuro: "Argentina se ha convertido en una nación adulta..."

P: —¿Pueden seguir las acciones bélicas?

R: — Pueden proseguir.

P: —¿Aún perdiendo Puerto Argentino?

R: —No se olvide de que tenemos tropas en otros lugares de las Malvinas.

P: —Con relación a la Argentina como futuro ¿en qué tipo de país se insertaría?

R: —La Argentina en primer lugar estará consolidada con el resto de América latina que también se ha reencontrado y comprobó que apoyándonos los unos con los otros constituimos realmente un sector importante en el mundo internacional.

P: —Tomemos por sectores, ¿qué pasará por ejemplo?, ¿las relaciones exteriores serán cambiadas?

R: —Habrá una adecuación de las relaciones exteriores.

P: —¿Y con Estados Unidos particularmente?

R: —Seguirá existiendo en un grado de mayor o menor fluidez, de acuerdo con las circunstancias.

P: —¿A pesar de las lastimaduras que se han producido?

R: —Los países sufren lastimaduras pero los hombres que rigen los países deben tener la suficiente claridad de pensamiento para saber cuáles son las alternativas que todavía están visibles.

P: —¿Y en el plano socio económico?

R: —Indudablemeute la Argentina tendrá que hacer adecuaciones en su política económica y más que en su política para la instrumentación de esa política.

P: —¿Y en lo que respecta a la participación política?

R: —Ustedes saben que el Estatuto de los Partidos Políticos, conforme a lo que expresó la Junta Militar, se sancionará a mediados de año y sigue con ese pensamiento y lo ha ratificado.

P: —La posibilidad de un gobierno concertado ¿se ha planteado?

R: —No, no se ha planteado.

P: —¿Estas medidas se instrumentarán pronto?

R: —La Argentina ya entró a la Argentina adulta y por lo tanto tenemos que adoptar una serie de medidas, pero en la oportunidad que corresponda; si no, carecerán de eficacia.

En la parte final del extenso diálogo, el titular de la Fuerza Aérea señaló que **"quienes tenemos la responsabilidad política de gobierno seguiremos trabajando y tratando de consolidar el objetivo político que nos propusimos"**, no sin antes señalar que **"el 2 de abril no nació una nueva Argentina, nos convertimos en Argentina adulta, ya habíamos nacido antes"**.

BRITANICOS ELOGIAN HEROISMO DE NUESTROS HOMBRES

LONDRES, 14 (Télam).— Los corresponsales de guerra británicos que se encuentran en el Atlántico Sur coincidieron hoy en destacar el heroismo y la capacidad combativa de los soldados argentinos que defienden Puerto Argentino.

"Avanzar un metro en el frente equivale a sufrir muchas bajas humanas y de equipo", afirmó **Leslie Dowd**, uno de los enviados de la prensa británica, quien en su despacho señaló que **"la resistencia de los argentinos es terrible"**.

Al referirse al fuego de artillería que deben soportar los combatientes ingleses, Dowd señaló que **"los disparos argentinos hicieron que viviera una de las noches más terribles de mi vida"**.

● HASTA EL PROPIO MOORE

Otro de los periodistas que se encuentra en el frente recogió declaraciones del general Jeremy Moore, comandante de las fuerzas británicas de tierra.

Al referirse a la lucha por la posesión de Puerto Argentino, Moore declaró que **"cada ataque nuestro es como chocar contra una roca por el heroismo y la gran resistencia de los soldados enemigos"**.

También los informes coincidieron en señalar que el fuego aéreo y de tierra de los argentinos **"está causando muchas muertes en nuestras filas, muchas más de las que esperábamos"**.

Por su parte, el cronista del **"Evening Star"**, señaló en su relato que **"las fuerzas británicas sufren un alto costo cada vez que quieren conquistar una posición"**.

Estos anuncios de los corresponsales de guerra tuvieron su reflejo hoy, cuando arribaron aquí otros 60 heridos provenientes del Atlántico Sur.

Los heridos, entre los que había algunos en grave estado, fueron internados en un hospital militar en forma inmediata y los reporteros gráficos y los camarógrafos de televisión no pudieron tomar escenas del arribo debido a una expresa prohibición del gobierno en ese sentido.

"La Guerra Empieza Ahora"

"ESTA VEZ LA AGRESION NO VA A QUEDAR IMPUNE"

CARACAS, 14 (ANSA).— El muy difundido vespertino caraqueño **"El Mundo"**, en un destacado artículo de primera plana de su editor Miguel Angel Capriles, resaltó hoy que aun cuando les fuerzas británicas llegaran a ocupar la capital de las islas Malvinas, **"la guerra empieza ahora"**.

El editor, quien lidera una fuerte cadena de publicaciones y ha tomado decidido partido en favor de la reivindicación argentina de soberanía sobre el archipiélago de las Malvinas, expresó que **"el inefable general Alexander Haig se jactaba hace dos semanas de que la guerra ya estaba terminando, y aconsejaba paternalmente a los ingleses no imponer condiciones demasiado duras a los argentinos"**. Y agregó: **"El pobre general es contumaz en sus equivocaciones tan frecuentes, porque la guerra no solo no había terminado hace dos semanas, sino que tampoco concluirá con la ocupación**

Capriles, en su editorial anticipó que **"mañana sugeriremos algunos de los primeros pasos que debe dar Venezuela en lo que no necesitará ser una guerra abierta.**

El enérgico editorial dice: **"Piensan en Washington que, siendo Venezuela la que ha manifestado más fervor en su apoyo a Argentina, esa circunstancia confiere más veracidad a su esperanza... de que todos los profundos sentimientos contra los anglo-sajones pasarán, como han pasado siempre las numerosas afrentas que nos han infligido a lo largo de la historia, y 'volveremos a comer en su mano'".**

"En su errónea concepción, influyen la bochornosa conducta de Colombia, y las equívocas posiciones de México, Brasil y Chile", afirma el análisis, para contraponer a ello el vaticinio de que **"la historia de estos años finales del siglo veinte se va a encargar de sacarlos de lo que constituye uno de los más grandes y costosos errores anglo-sajones en su larga historia"**.

Pronostica: **"Esta vez la agresión no va a quedar impune y el precio que pagarán Inglaterra y los Estados Unidos podrá compararse con las 'lágrimas de sangre' con que la Biblia dice que se castigan los pecados más grandes"**.

Aludiendo a los comicios para renovación de gobierno en Venezuela en 1983, Miguel Angel Capriles expresa que hay que asegurarse desde ahora de que quien suceda al actual presidente de la república, **Luis Herrera Campins, "continuará o ampliará la acción continental que hoy, como en 1810, sienten todos los venezolanos, con rara unanimidad nunca vista antes"**.

"Para garanntizar esa continuidad, el país debe exigir esa garantía previa a los dos hombres que se disputarán el poder el año próximo, estampada en sus respectivos programas de gobierno. Y esa acción deberá incluir, además de lo que se refiere a la conducción de esta especie de guerra racial que nos declararon los hombres rubios del norte, la solución satisfactoria de los problemas del Esequibo y del golfo de Venezuela".